

唐津市の教育

令和4年度



ヨット体験学習

唐津市教育委員会

文 化 財

1 基本方針	73
2 重点目標、重点項目及び具体的施策 ...	73～74
3 指定文化財	75～79
4 登録文化財	79
5 記録作成等の措置を講ずべき無形の文化財 ...	79
6 唐津市文化財調査報告書	80
7 伝統文化伝承団体	81
8 文化財展示施設	82
(1) 肥前文化会館	82
(2) 曳山展示場	83
(3) 歴史民俗資料館	84～85
(4) 古代の森会館	86
(5) 未廬館	87～88
(6) 西ノ門館	89
(7) 旧高取邸	90
(8) 鯨組主中尾家屋敷	91
(9) 唐津城	92
(10) 浜玉公民館歴史資料室	93
文化施設一覧	94～95

近代図書館

1 基本方針	96
2 重点目標、重点項目及び具体的施策	96
3 令和4年度図書館イベント等開催計画	97
4 令和4年度美術ホール展覧会等開催計画	98
5 施設等の概要	99
(1) 建設概要	99
(2) 沿 革	99
(3) 業務概要	100

6 図書館蔵書状況	101
7 図書貸出利用状況	101
8 図書貸出利用人員の校区別利用状況 及び年齢別利用状況 ...	102
9 令和3年度美術ホール展覧会等入場者数 ...	103
10 相知図書館施設等の概要	104
(1) 建設概要	104
(2) 沿 革	104
(3) 業務概要	104
(4) 蔵書状況	105
(5) 図書貸出利用状況	105
(6) 利用人員の校区別状況 及び年齢別状況	106

市民センターの特色ある取組

1 浜玉市民センター	107
2 巖木市民センター	107
3 相知市民センター	108
4 北波多市民センター	108
5 肥前市民センター	109
6 鎮西市民センター	109
7 呼子市民センター	110
8 七山市民センター	110

市 勢 概 要

1 沿 革

平成17年1月1日に、旧唐津市と東松浦郡の7町村（浜玉町、巖木町、相知町、北波多村、肥前町、鎮西町及び呼子町）が新設合併、平成18年1月1日には、東松浦郡七山村を編入合併し、人口約13万5千人、面積487.45平方キロメートルの新唐津市が誕生しました。









行政運営にあたっては、行財政の効率化を図るとともに、すべての市民が誇りを持って、自らの知恵と工夫で地域の課題を解決しようとする積極的な自主自立の意識をもった取り組みを促し、市民社会組織を中心として企業や関係団体等との総合的な連携に繋げたまちづくりを進めるため、『市民力・地域力によるまちづくり』を基本理念に掲げた「第2次唐津市総合計画」を策定し、その実現に邁進しているところです。

私たちのまち「唐津市」は九州の西北部にあって、福岡市及び佐賀市から各々所要約1時間の場所に位置し、北方は玄界灘に面し7離島を擁し、玄海国定公園の美しい海岸線と中央部から東南、西北に広がる豊かな平坦地を有し、一級河川松浦川が市の中心部を流れ、東南部から西部一帯にかけて天山山系の山岳地と丘陵性高地が連なっています。

こうした、海、山、川といった自然の地理的環境に影響を受けて、唐津地方の歴史の変遷は進んできました。原始古代以来、先進文化の流入地として、中国や朝鮮半島から人が訪れ、文物がもたらされる場所でした。この地方に残る神功皇后の伝説や松浦佐用姫の悲恋物語は、万葉集にも歌われ、松浦の地は彩り豊かな外来文化の土地として知られます。

とりわけ、昭和55年に発見された菜畑遺跡は水田跡、炭化米、木製農具などによって日本最古の稲作遺跡として貴重なものとされています。3世紀の中国の史書「魏志倭人伝」には末盧国（この地方の名）が初めて記されており、奈良時代以降、「松浦」の呼称を経て、室町時代には「大陸、半島に渡るみなと（津）」として唐津の地名が生まれたといわれています。桃山時代、この地は豊臣秀吉の朝鮮出兵の基地となり、やがて唐津藩初代藩主寺沢志摩守広高が満島山てらさわ し まのかみひろたか まんとうざんに唐津城を築き、現在の唐津の町並の基礎を造りました。その後、徳川幕府約300年を経て維新廃藩置県となり、明治22年唐津に町制が施行され、昭和7年1月1日旧唐津市の市制施行により佐賀県第二の都市として発展を続けています。唐津炭田の石炭積出港として栄え、日本三大松原「虹の松原」を中心とした玄海国定公園、玄海海中公園の自然景観美と玄界灘の新鮮な味覚、旧城下町をはじめとする歴史的佇まいと無形文化財唐津くんちの祭礼、そして伝統工芸唐津焼の観光地として発展するとともに、近代都市としてのまちづくりが進展してまいりました。

2 市域のうつりかわり

	明治22・4・1	町制施行
	大正13・1・1	満島村を合併
	昭和6・2・1	唐津村を合併
	昭和7・1・1	市制施行
	昭和16・11・3	佐志町を合併
	昭和29・11・1	鏡・久里・鬼塚・湊の各村合併
	昭和33・1・1	切木村の一部大良地区編入
	平成17・1・1	唐津市・浜玉町・巖木町・相知町・北波多村・肥前町・鎮西町・呼子町合併
	平成18・1・1	七山村を編入合併

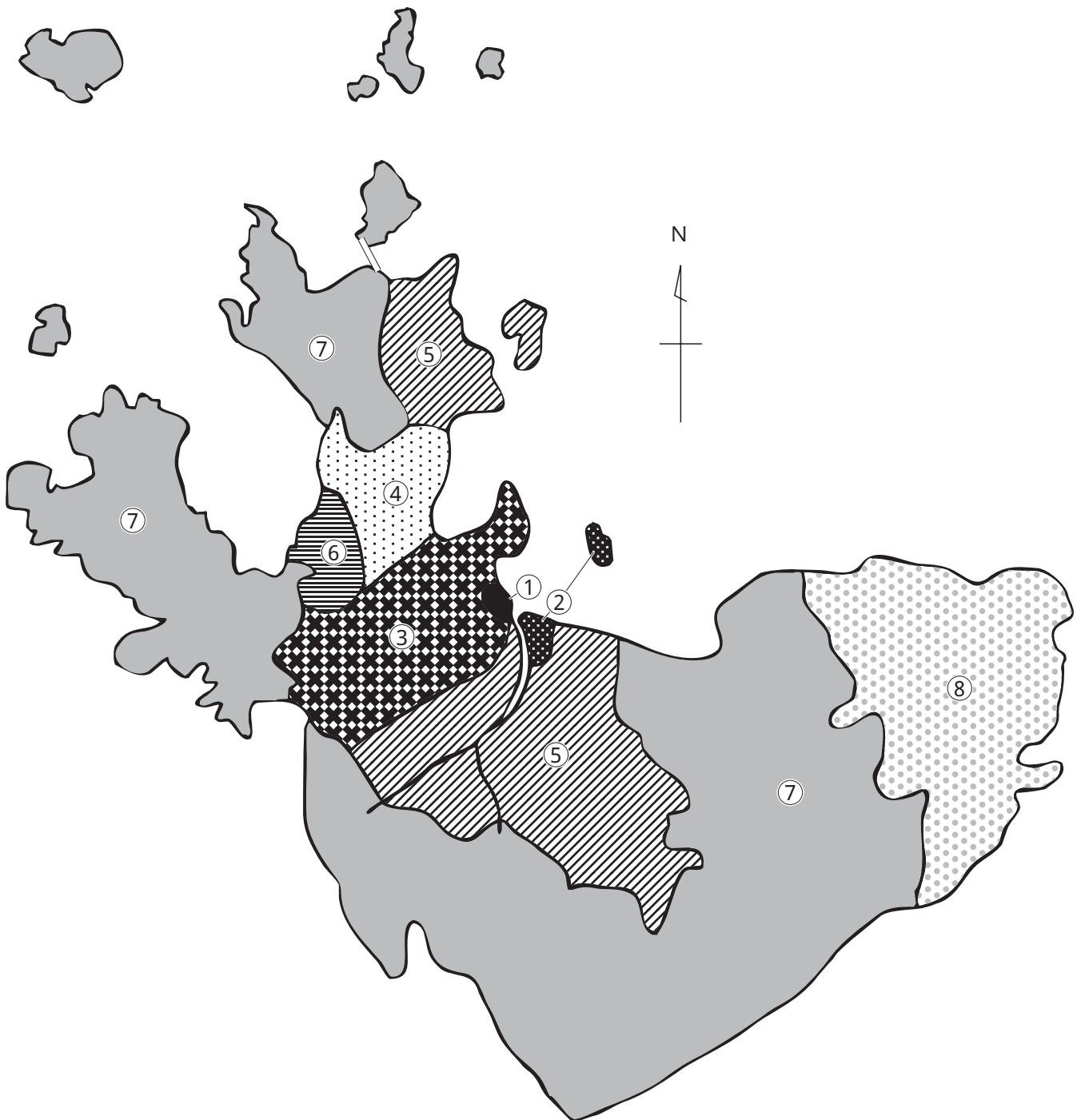

3 面積・人口

(令和4年4月1日現在)

世帯数	人口			面積
	男	女	総数	
50,517世帯	55,395人	61,697人	117,092人	487.60 km ²
(外国人) 488世帯	206人	491人	697人	
(合計) 51,005世帯	55,601人	62,188人	117,789人	

(住民基本台帳調)

4 面積・人口の推移

区分	面積 (km ²)	人口 (人)			人口密度 1 km ² 当り (人)	世帯数 (世帯)	一世帯 当り人口 (人)	摘要
		総数	男	女				
大正9年	-	26,140	13,066	13,074	-	5,371	4.87	唐津町(明22.4.1町制施行) 満島村合併(大13.1.1)
大正14年	-	28,005	13,891	14,114	-	5,717	4.90	
昭和5年	-	29,149	14,157	14,992	-	5,972	4.88	市制施行(昭7.1.1) 人口 32,945人 世帯 6,508世帯
昭和10年	30.08	31,059	15,001	16,058	1,032.5	6,230	4.99	
昭和15年	30.08	31,342	15,138	16,204	1,042.0	6,294	4.98	
昭和20年	46.54	49,668	23,331	26,337	1,067.2	11,033	4.50	佐志町合併(昭16.11.3)
昭和25年	46.54	51,820	24,324	27,496	1,113.5	11,024	4.70	
昭和30年	115.31	76,899	36,673	40,226	666.9	15,108	5.09	鏡村、久里村、鬼塚村、湊村 合併(昭29.11.1)
昭和35年	125.94	77,825	36,649	41,176	618.0	16,874	4.61	北波多村大杉字白石編入(昭30.1.1) 切木村一部編入(昭33.1.1)
昭和40年	126.33	73,999	34,478	39,521	585.8	17,657	4.19	
昭和45年	126.43	74,233	34,564	39,669	587.1	19,383	3.83	
昭和50年	127.02	75,224	35,002	40,222	592.2	20,842	3.61	
昭和55年	127.02	77,710	36,419	41,291	611.8	22,828	3.40	
昭和60年	127.33	78,744	36,765	41,979	618.4	23,405	3.36	
平成2年	127.42	79,207	36,968	42,239	621.6	24,497	3.23	
平成7年	127.48	79,575	37,261	42,314	624.2	25,925	3.08	
平成12年	127.49	78,945	36,834	42,111	619.2	26,740	2.95	
平成17年	424.53	128,567	59,956	68,611	302.8	42,743	3.01	唐津市、浜玉町、巖木町、 相知町、北波多村、肥前町、 鎮西町、呼子町合併(平17.1.1) 七山村編入(平18.1.1)
平成22年	487.48	126,926	59,221	67,705	260.4	43,651	2.91	
平成27年	487.58	122,785	57,547	65,238	251.8	43,872	2.80	
令和2年	487.60	120,513	56,737	63,776	247.2	50,892	2.37	
(参考)令和4年	487.60	117,789	55,601	62,188	241.6	51,005	2.31	

注) 大正9年、14年、昭和5年は昭和7年市制施行区域内組替人口、ほかは国勢調査人口

注) 平成12年までは、旧唐津市の人口、面積を表記

注) 面積は国土地理院市区町村面積調による

注) 令和4年は住基人口+外国人登録者数

教 育 委 員 会



栗原教育長



富永委員



宮崎委員



篠原委員



石山委員

1 教 育 長

氏 名	役 職 名	就 任 年 月 日 (当初就任年月日)
栗 原 宣 康	教 育 長	令和3. 4. 1 (平成30. 4. 1)

2 教 育 委 員

氏 名	役 職 名	就 任 年 月 日 (当初就任年月日)
富 永 祐 司	教 育 委 員 兼 教 育 長 職 務 代 理 者	平成31. 2. 17 (平成19. 2. 17)
宮 崎 美 和	委 員	令和4. 2. 17 (平成27. 4. 1)
篠 原 智 文	委 員	令和2. 2. 17 (令和2. 2. 17)
石 山 貴 子	委 員	令和3. 2. 17 (令和3. 2. 17)

3 教育委員会事務局の組織 (令和4年4月1日現在)

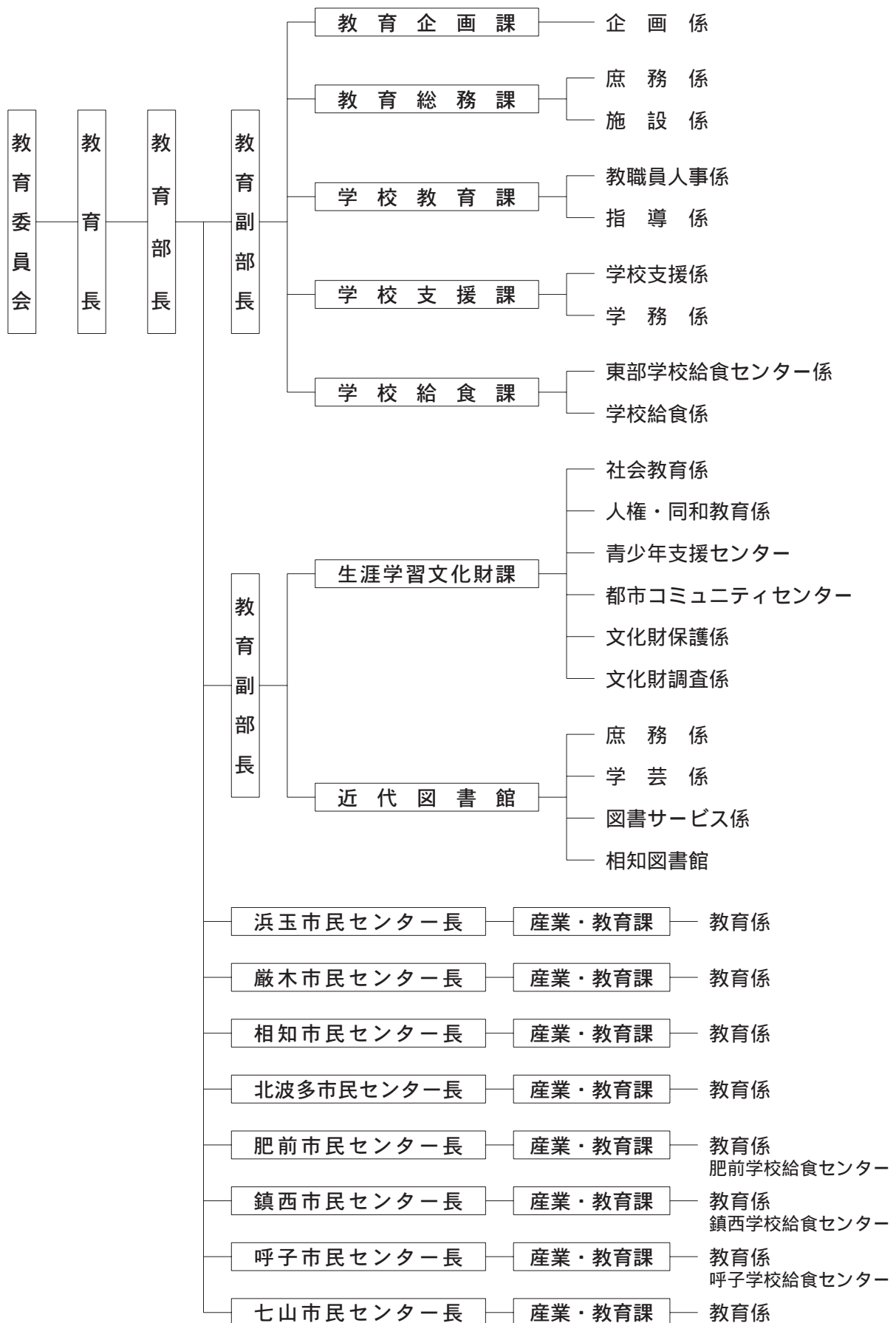

4 教育委員会事務局の職員数

(令和4年5月1日現在)

組織 職名	教育企画課	教育総務課	学校教育課	小・中学校	学校支援課	学校給食課	生涯学習文化財課	公民館	近代図書館 (相知図書館含む)	産業・教育課 浜玉市民センター	産業・教育課 厳木市民センター	産業・教育課 相知市民センター	産業・教育課 北波多市民センター	産業・教育課 肥前市民センター	産業・教育課 鎮西市民センター	産業・教育課 呼子市民センター	産業・教育課 七山市民センター	給食センター (4箇所)	計
	教育部長		1																
教育副部長 (市民センター長)	1						1			〈1〉	〈1〉	〈1〉	〈1〉	〈1〉	〈1〉	〈1〉	〈1〉		2 〈8〉
課長・館長・所長	〈1〉	1	1		1	1	〈1〉		1	〈1〉	〈1〉	〈1〉	〈1〉	〈1〉	〈1〉	〈1〉	〈1〉	〈4〉	5 〈14〉
副課長															1				1
係長・主幹	1	2	2		2	1	8		3	1	1	1	1	1	〈1〉	1	1	1	27 〈1〉
主査		1			2	1	4		4	〈1〉	〈1〉	〈1〉						1	13 〈3〉
副主査		4			2		2		3										11
一般職員		4	5	36	5	2	4		1				〈1〉	〈2〉		〈1〉	〈1〉	17 〈1〉	74 〈6〉
一般職員の内訳	(事務職員)		4		5	2	4		1				〈1〉	〈2〉		〈1〉	〈1〉		16 〈5〉
	(指導主事)			5															5
	(調理員)				17													17 〈1〉	34 〈1〉
	(用務員)				8														8
	(学校事務員)				9														9
	(図書事務)				2														2
会計年度任用職員			6	189		1	24	52	13									11	296
会計年度任用職員 (事務補助)		1		66			5		6									36	114
計	2 〈1〉	14	14	291	12	6	48 〈1〉	52	31	1 〈3〉	1 〈3〉	1 〈3〉	1 〈3〉	1 〈4〉	1 〈3〉	1 〈3〉	1 〈3〉	66 〈5〉	524 〈32〉

は兼務

5 教育財政

(1) 一般会計予算【令和4年度当初】

(単位：千円)

歳 入			歳 出		
款 別	金 額	構成比(%)	款 別	金 額	構成比(%)
1 市 税	12,445,500	17.5	1 議 会 費	345,513	0.5
2 地 方 譲 与 税	558,914	0.8	2 総 務 費	14,001,076	19.7
3 利 子 割 交 付 金	12,588	0.0	3 民 生 費	21,762,029	30.6
4 配 当 割 交 付 金	32,637	0.1	4 衛 生 費	7,206,848	10.1
5 株 式 等 譲 渡 所 得 割 交 付 金	21,878	0.0	5 労 働 費	50,931	0.1
6 地 方 消 費 税 交 付 金	133,186	0.2	6 農 林 水 産 業 費	3,790,282	5.3
7 ゴ ル フ 場 利 用 税 交 付 金	2,592,777	3.6	7 商 工 費	1,861,230	2.6
8 自 動 車 取 得 税 交 付 金	33,000	0.1	8 土 木 費	4,094,476	5.8
9 環 境 性 能 割 交 付 金	41,410	0.1	9 消 防 費	2,234,735	3.1
10 地 方 特 例 交 付 金	73,715	0.1	10 教 育 費	6,747,563	9.5
11 地 方 交 付 税	19,574,344	27.5	11 災 害 復 旧 費	532,251	0.8
12 交 通 安 全 対 策 特 別 交 付 金	27,500	0.0	12 公 債 費	8,418,372	11.8
13 分 担 金 及 び 負 担 金	409,549	0.6	13 予 備 費	120,000	0.2
14 使 用 料 及 び 手 数 料	1,278,241	1.8			
15 国 庫 支 出 金	10,337,912	14.5			
16 県 支 出 金	6,148,334	8.6			
17 財 産 収 入	195,809	0.3			
18 寄 附 金	3,004,072	4.2			
19 繰 入 金	6,024,568	8.5			
20 繰 越 金	1	0.0			
21 諸 収 入	1,327,316	1.9			
22 市 債	6,892,055	9.7			
歳 入 合 計	71,165,306	100.0	歳 出 合 計	71,165,306	100.0

(2) 教育費決算の推移

(単位：千円)

年度別	区 分	一般会計決算額(A)	教育費決算額(B)	B / A %	備 考
平成17年度		64,475,301	6,466,802	10.0	決 算
平成18年度		58,937,465	5,924,610	10.1	〃
平成19年度		61,523,552	6,888,426	11.2	〃
平成20年度		61,789,555	6,290,928	10.2	〃
平成21年度		64,791,821	6,375,264	9.8	〃
平成22年度		61,206,384	5,867,152	9.6	〃
平成23年度		63,342,541	6,665,293	10.5	〃
平成24年度		62,340,042	8,429,944	13.5	〃
平成25年度		62,281,381	6,212,689	10.0	〃
平成26年度		66,286,620	6,067,792	9.2	〃
平成27年度		68,967,150	8,223,965	11.9	〃
平成28年度		75,086,828	9,315,533	12.4	〃
平成29年度		72,705,625	7,284,957	10.0	〃
平成30年度		77,523,788	9,230,167	11.9	〃
令和元年度		69,232,902	7,592,392	11.0	〃
令和2年度		88,357,781	8,104,502	9.2	〃

注) 17年度は唐津市と旧七山村分を合算して計上

(3) 教育費予算【令和4年度当初】

(単位：千円)

区分 項	目	金額	財源内訳			
			国庫支出金	地方債	その他	一般財源
1 教育総務費	1 教育委員会費	3,451	0	0	0	3,451
	2 事務局費	731,524	39,555	4,600	212,810	474,559
	計	734,975	39,555	4,600	212,810	478,010
2 小学校費	1 学校管理費	1,049,107	75,715	42,400	150,120	780,872
	2 教育振興費	223,225	4,054	0	108,808	110,363
	3 学校建設費	216,214	0	160,900	55,314	0
	計	1,488,546	79,769	203,300	314,242	891,235
3 中学校費	1 学校管理費	442,509	19,400	4,600	80,432	338,077
	2 教育振興費	165,741	5,690	0	58,379	101,672
	3 学校建設費	167,513	8,755	115,200	43,558	0
	計	775,763	33,845	119,800	182,369	439,749
4 幼稚園費	1 幼稚園費	0				
5 社会教育費	1 社会教育総務費	441,384	15,836	2,500	17,461	405,587
	2 公民館費	826,846	884	482,500	68,582	274,880
	3 近代図書館費	212,138	737	20,700	21,614	169,087
	4 社会教育施設管理費	33,145	0	0	1,231	31,914
	5 文化振興費	125,323	45,719	4,000	48,169	27,435
	計	1,638,836	63,176	509,700	157,057	908,903
6 保健体育費	1 保健体育総務費	433,404	248	5,100	109,338	318,718
	2 体育施設費	356,653	7,049	95,700	80,482	173,422
	3 文化体育館費	65,338	0	0	15,342	49,996
	4 給食センター費	1,254,048	6	777,200	87,704	389,138
	計	2,109,443	7,303	878,000	292,866	931,274
合 計		6,747,563	223,648	1,715,400	1,159,344	3,649,171

(4) 教育費目別決算の推移

(単位：千円)

区分 項	目	平成30年度	令和元年度	令和2年度
1 教育総務費	1 教育委員会費	3,466	3,485	3,408
	2 事務局費	661,137	709,344	709,182
	計	664,603	712,829	712,590
2 小学校費	1 学校管理費	1,044,814	974,833	1,860,771
	2 教育振興費	180,039	140,539	777,672
	3 学校建設費	1,650,592	158,995	1,173,116
	計	2,875,445	1,274,367	3,811,559
3 中学校費	1 学校管理費	964,991	762,457	490,447
	2 教育振興費	127,670	118,676	356,388
	3 学校建設費	1,218,718	1,515,563	445,728
	計	2,311,379	2,396,696	1,292,563
4 幼稚園費	1 幼稚園費	72,567	49,889	41,752
5 社会教育費	1 社会教育総務費	676,360	430,602	414,192
	2 公民館費	919,511	376,855	506,224
	3 近代図書館費	280,162	195,958	181,263
	4 社会教育施設管理費	33,278	32,533	34,382
	5 文化振興費	138,468	94,437	84,684
	計	2,047,779	1,130,385	1,220,745
6 保健体育費	1 保健体育総務費	305,920	310,979	325,389
	2 体育施設費	511,544	1,260,878	1,172,269
	3 文化体育館費	94,756	72,104	648,607
	4 給食センター費	346,174	384,265	340,044
	計	1,258,394	2,028,226	2,486,309
合	計	9,230,167	7,592,392	9,565,518

唐津市教育大綱

[令和2年3月23日策定]

1 策定趣旨と位置づけ

「地方教育行政の組織及び運営に関する法律」の改正（平成27年4月1日施行）により、教育の政治的中立性、継続性・安定性を確保しつつ、地方教育行政における責任体制の明確化、迅速な危機管理体制の構築、地方公共団体と教育委員会の連携強化と、地方に対する国の関与の見直しなど制度の抜本的な改革が図られました。

近年の教育行政においては、福祉や地域振興などの一般行政と密接な連携が必要になっており、地域住民の意向をより一層反映させることが求められています。

このような状況を踏まえ、改正法第1条の3第1項の規定に基づき、本市における教育、学術及び文化の振興に関する総合的な施策について、その目標や施策の根本となる方針を大綱として策定します。

本市の教育大綱は、平成27年3月に策定した第2次唐津市総合計画〔前期基本計画〕における基本目標「生きる力に満ちた人をはぐくむまちづくり」を実現するための教育行政に関する施策の基本方針と位置づけ、市長と教育委員会が密接に連携を図りながら、大綱に基づく教育施策を展開していくこととします。

2 計画期間

本市の教育大綱の期間は、令和2年度から令和6年度までの5年間とします。

3 基本理念

本市の教育、学術及び文化等の振興に関する総合的な施策（以下「教育等の総合的施策」という。）が目指す最終的な姿と、これを実現するための施策展開において、最も重要かつ包括的な理念は、次のとおりとします。

『生きる力に満ちた人をはぐくむ』

目指す姿

- ・本市の将来を担う子どもたちが、健全に育成されるための環境が整っている。
- ・学校、家庭、地域が一体となって、子どもたちの基礎学力の向上を図り、自ら学び、考え、行動できる「生きる力」、「心豊かな子ども」をはぐくむ体制が確立されている。
- ・地域住民自らが、地域における生きがいとふれあいを目指し、地域コミュニティの創造に参画できる体制が確立されている。
- ・すべての人が、個人として尊重される社会が実現されている。
- ・子育て・介護の時間や自己啓発の時間、文化・スポーツ等を楽しむような「個人の時間」をもつことができ、健康で豊かな生活を維持する環境が整っている。
- ・障がいのある人にもやさしく、すべての人が社会参加できるまちづくりが実現されている。

4 基本方針

教育等の総合的施策は、次の3つの方針をもって展開します。

- (1) 地域の将来を担う人材を育成すること
- (2) 生涯学習を推進し、文化財の保護に取り組むこと
- (3) 人権学習と人権啓発を推進すること

基本方針のねらい

- (1) 地域の将来を担う人材を育成すること
 - ・社会の一員としてのルールを守り、貢献しようとする心や他人を思いやる心など「豊かな心」の子どもをはぐくむ必要があります。
 - ・子どもたち一人ひとりが持つ能力がそれぞれに発揮され、将来にわたって自己実現を目指しながら、自信に満ちた人生を創造できるように、基礎学力をはじめ、思考力、判断力、表現力、主体的に学習に取り組む態度等の「確かな学力」を身につけさせる必要があります。
 - ・子どもたちの体力や運動能力を向上させ、日常生活における体育・健康に関する活動を促し、生涯を通じて健康で豊かな生活を送るための「健やかな体」をはぐくむことが必要となっています。
 - ・我が国と郷土唐津の伝統や文化を尊重し、国際社会に対応できるように、子どもたちの「コミュニケーション能力」を高めていくことが必要となっています。
 - ・子どもたちは家庭や地域の中で成長するという基本に立ち、家庭と地域が教育の担い手として役割と責任を果たし、子どもたちの発達段階に合わせて相互補完する「家庭と地域の教育力」の向上が必要となっています。
 - ・児童生徒に確かな学力を身につけさせ、自主性や創造性を培い、豊かな情操と健康な身体を備えた人間の形成を図るため、良好な教育環境の整備・充実が必要となっています。
- (2) 生涯学習を推進し、文化財の保護に取り組むこと
 - ・市民が生涯にわたって自己実現を図るための学習機会を提供することが必要となっています。
 - ・健康で豊かな生活を維持する環境を整え、質の高い文化や芸術等に親しめる機会を提供していくことが必要となっています。
 - ・地域で受け継がれてきた祭りや伝統行事などの継承を支援し、史跡や歴史的建造物などの文化財を保護し、その活用を図っていくことが必要となっています。
- (3) 人権学習と人権啓発を推進すること
 - ・あらゆる偏見や差別をなくすため、市民の人権意識を高めることが必要となっています。
 - ・市民一人ひとりが、かけがえのない人間として尊重される人権教育を推進していくことが必要となっています。

施策推進における基本姿勢

教育等の総合的施策は、社会経済情勢の変化、教育を取り巻く状況の変化などに迅速かつ的確に対応していくために、国や県の教育に関する計画及び唐津市総合計画との整合を図りながら、必要に応じた見直しを図っていきます。

また、施策推進にあたっては、次のことを重視することを基本姿勢とします。

- (1) 教育の現場（学ぶ人と教える人が抱える思い）を優先した取り組みを推進します。
- (2) 具体的な施策や事業を決定するにあたっては、広範な市民の意見を集約し、保護者や地域関係者と議論を重ねます。
- (3) 具体的な施策等には数値目標を掲げ、取組み成果と目標達成度を把握分析する「PDCAサイクル」を徹底します。

5 基本施策

3つの基本方針に対して、6つの基本施策を掲げます

基本方針1 『地域の将来を担う人材を育成すること』

- (1) 知・徳・体の調和のとれた「生きる力」の育成
- (2) 時代の要請に応える教育の推進
- (3) 安全で快適な教育環境の整備・充実

基本方針2 『生涯学習を推進し、文化財の保護に取り組むこと』

- (4) 生きがいのある生涯学習環境の整備・充実
- (5) 受け継がれてきた伝統的・歴史的文化の継承

基本方針3 『人権教育と人権啓発を推進すること』

- (6) 人権尊重の精神を育成する学校・社会教育の推進

6 施策の方向性

「生きる力に満ちた人をはぐくむ」ための、教育等の総合的施策については、次の方向性をもって具体的な取り組みを展開していくこととします。

また、掲げた施策について、社会経済情勢や教育を取り巻く状況の変化などに対応する必要がある場合は、総合教育会議において調整を図り、随時、改訂していくこととします。

基本方針1 『地域の将来を担う人材を育成すること』

基本施策1 知・徳・体の調和のとれた「生きる力」の育成

- ・子どもたちの自立の精神を高め、社会の一員としてのルールを守り、社会貢献しようとする「豊かな心」の育成に取り組みます
- ・子どもたち一人ひとりが持つ能力を発揮し、将来にわたって自己実現を図り、自信に満ちた人生を創造できる人材の育成に取り組みます。
- ・子どもたちの体力や運動能力の向上を図り、生涯を通じて健康で安全な活力ある生活を送るための基礎となる「健やかな体」づくりに取り組みます。

重点項目

- (1) 主体的・対話的で深い学びの推進
- (2) 心の教育の充実
- (3) 学校体育・健康に関する活動の充実と運動部活動の適正化

基本施策2 時代の要請に応える教育の推進

- ・学校、家庭、地域が協働し、学校運営の改善と家庭、地域の教育力向上に取り組みます。
- ・情報活用能力やコミュニケーション能力の育成のため、ICTを活用した教育の推進に取り組みます。
- ・我が国と郷土唐津の伝統や文化を尊重し、国際社会に対応した人材育成に取り組みます。
- ・特別な支援を必要とする児童生徒が、一人ひとりのニーズに応じた支援を受けられるよう、特別支援教育の充実に取り組みます。

重点項目

- (1) 学校、家庭、地域の役割分担と相互連携
- (2) ICTを活用した教育の推進
- (3) 国際社会に対応した人材育成の推進
- (4) 特別支援教育の充実

基本施策3 安全で快適な教育環境の整備・充実

- ・子どもたちが安全で安心して学べる学校施設等の整備に取り組みます。
- ・小中学校の規模適正化と適正配置に取り組みます。

重点項目

- (1) ユニバーサルデザインに配慮した学校施設の改修、増改築の推進
- (2) 学校の規模適正化と適正配置の推進

基本方針2 『生涯学習を推進し、文化財の保護に取り組むこと』

基本施策4 生きがいのある生涯学習環境の整備・充実

- ・生涯にわたって自己実現を図ることのできる学習機会の提供に取り組みます。
- ・生涯にわたって読書に親しむことのできる図書館環境の充実に取り組みます。
- ・青少年育成やボランティア活動など、地域における社会活動の振興に取り組みます。
- ・質の高い文化や芸術等に親しめる機会の提供に取り組みます。

重点項目

- (1) 自己実現を図るための学習機会の提供
- (2) 読書に親しめるような図書館環境の充実
- (3) 特色のある地域社会活動の振興
- (4) 質の高い文化や芸術に親しめる機会の提供

基本施策5 受けつがれてきた伝統的・歴史的文化の継承

- ・地域で受け継がれてきた祭りや伝統行事の継承への支援に取り組みます。
- ・史跡や歴史的建造物などの文化財の保護・活用に取り組みます。

重点項目

- (1) 祭りや伝統行事など地域の伝統文化の継承
- (2) 史跡や歴史的建造物などの保護と活用の推進

基本方針3 『人権教育と人権啓発を推進すること』

基本施策6 人権尊重の精神を育成する学校・社会教育の推進

- ・あらゆる偏見や差別をなくし、あらゆる暴力を根絶することに取り組みます。
- ・すべての人が、かけがえのない人間として尊重される人権教育に取り組みます。
- ・いじめや問題行動の未然防止、早期発見と早期対応ができる体制づくりや関係機関との連携強化に取り組みます。

重点項目

- (1) あらゆる偏見や差別をなくす人権意識の啓発
- (2) 人権教育の推進
- (3) いじめや問題行動の未然防止、早期発見と早期対応の徹底

唐津市教育の基本方針

唐津市教育委員会は、教育基本法をはじめとする関係法令や唐津市総合計画に基づき、次代を担う子どもたちが、心身ともに健康で知性と感性に富み、人間性豊かに成長し、希望に満ち自らの未来を切り拓いていけるよう、教育の基本方針を定める。

第2次唐津市総合計画基本構想（平成27年度～令和6年度）（抄）

まちづくりの基本理念「市民力・地域力によるまちづくり」

令和6年度に目指す将来像「海と緑にかこまれたこちよい 唐津」

- ・本市のもつかけがえのない豊かな自然環境を最大の地域資源として認識
- ・子どもたちを地域で見守り育てていく地域コミュニティの結束

基本目標4 生きる力に満ちた人をはぐくむまちづくり

- ・市の将来を担っていく子どもたちは地域の宝であり、子どもたちの健全な育成は地域の重要な責務
- ・子どもたちの基礎学力の向上はもちろんのこと、自ら学び、考え、行動できる「生きる力」や「心豊かな子ども」をはぐくむ取り組みを、コミュニティスクールや地域活動を通して、学校、家庭、地域が三位一体となり推進
- ・地域における住民の生きがいとふれあいを目指すため、施設の適正配置、役割分担、生涯学習拠点としての機能充実を図り、地域住民自らが地域コミュニティの創造に参画できる体制の整備
- ・すべての人が個人として尊重される社会を確立するため、同和問題をはじめとするあらゆる差別の解消に向けた人権教育・人権啓発
- ・グローバルな人材育成

基本的方向

- ・地域の将来を担う人材の育成を進める。
- ・生涯を通じて知識が習得できる学習環境の整備を進める。
- ・住民の生きがいとふれあいを生む地域コミュニティの形成を図る。
- ・人権教育、人権啓発の推進を図る。

<唐津市教育の基本方針>

生きる力に満ちた人をはぐくむ

1 地域の将来を担う人材の育成

- (1) 学校の全教育活動を通して自立の精神を高めるとともに、学校・家庭・地域社会が一体となって郷土唐津の自然や伝統・文化の良さを体感できる場などを通して、社会の一員としてのルールを守り貢献しようとする心や他者を思いやる心など「豊かな心」をはぐくむ。また、義務教育と就学前教育との接続を滑らかにし、成長・発達に応じた基本的な生活習慣の定着を図る。
- (2) 子どもたち一人ひとりが持つ能力を発揮し、将来にわたって自己実現を図り自信に満ちた人生を創造できるように、良好な教育環境の整備・充実を図るとともに、中学校区が一体となった教育を推進し、「確かな学力」を身に付けさせる。
- (3) 子どもたちの体力や運動能力の向上を図るため、学校における体育・健康に関する活動を充実させ運動習慣を定着させる。また、家庭や地域社会との連携を図りながら、食育をはじめ日常生活における体育・健康に関する活動の実践を促し、生涯を通じて健康・安全で活力ある生活を送るための基礎となる「健やかな体」をはぐくむ。
- (4) 国際社会に対応した人材を育成するため、日本と郷土唐津の伝統と文化を尊重し、それらの理解を基盤とする異文化・国際理解教育を一層推進するとともに、小中学校における外国語教育を充実させ、子どもたちのコミュニケーション能力等の向上を目指す。また、ICTの活用など時代のニーズにあった教育を推進する。
- (5) 家庭教育は教育の原点であり、子どもたちは家庭や地域の中で成長するという基本に立ち、家庭・学校・地域が協働し、教育の担い手として役割と責任を果たし、子どもたちの発達段階に合わせて相互補完しながら、連携を強化し支援する。また、家庭の教育力を向上させるための啓発などを行う。

2 生涯学習の推進と文化財の保護

市民が、生涯にわたって自己実現を図ることのできる学習機会を提供する。

あわせて、生涯を通じて読書に親しめるよう図書館環境の充実を図る。また、質の高い文化や芸術に親しめる機会を提供することにより、文化向上を目指す。

さらに、地域で受け継がれてきた祭りや伝統行事などの継承を支援し、地域の伝統文化の保護を図るとともに、史跡や歴史的建造物などの保護・活用を推進し、文化財の普及啓発を推進する。

3 人権教育、人権啓発の推進

日本国憲法および教育基本法の本質ととも、唐津市人権教育・啓発基本方針や唐津市いじめ防止基本方針に基づき、学校教育・社会教育の両面を通じて、あらゆる偏見や差別をなくし唐津市民の人権意識を高めるとともに、子どもたち一人ひとりが、かけがえのない人間として尊重されるよう、人権教育を推進する。

基本方針：令和4年2月24日 定例教育委員会承認

令和4年度の主要施策

この基本方針を達成するため、学校教育、社会教育、文化財の保存・活用及び人権教育における令和4年度の主要施策を次のとおり定め、国や佐賀県教育委員会及び関係教育機関・団体との連携のもと、広く市民の理解と協力を得ながら、積極的かつ着実に施策の推進に努める。

重点目標1 知・徳・体の調和のとれた「生きる力」の育成

- (1) 主体的・対話的で深い学びの推進及び学力向上
- (2) 心の教育の充実
- (3) 食育・健康教育の推進と体位・体力の向上
- (4) 安全安心な学校給食の実施
- (5) 幼保小中高の連携の強化と推進

<令和4年度のねらい、目指すべきところ>

- (1) 児童生徒の主体的、対話的で深い学びを推進するため、個別最適な学びと協働的な学びやカリキュラム・マネジメントを進め、PDCAサイクルの視点で継続的に改善を行います。また、学力向上指定校を拠点とする「学び合える環境」づくりとして、唐津市内の小・中学校を指定校に設定し、指定校の授業公開や講師からの指導などを通して、市内の全教職員の授業力向上を目指します。併せて、教科等研究部会の活動を通して教職員の資質の向上を図ります。
- (2) 道徳教育の目標に基づき、教育活動全般において、よりよく生きるための基盤となる道徳性を養います。「特別な教科 道徳」やさまざまな体験活動等を通して、自己を見つめ、物事を広い視野から多面的・多角的に考え、人間としての生き方について考える学習を行い、「心の教育」を充実させます。
- (3) 児童生徒の健康な体づくりを推進するため、体育的活動等を充実させるとともに、食育や健康教育に関する指導を推進します。また、全国体力・運動能力、運動習慣等調査結果を踏まえ、児童生徒の体力の向上に係る施策や取り組みの成果と課題を把握し改善に役立てます。
新型コロナウイルス等の感染症の予防には、発生源をなくすこと、感染経路を遮断すること、主体の抵抗力を高めることがあり、その対応について児童生徒にしっかりと学ばせ、積極的に感染予防に努める態度を育てます。また、学校・家庭・地域及び関係機関と連携し、基本的な感染症対策を講じながら感染予防を行い、安全安心な教育活動に努めます。
- (4) 安全安心な学校給食の提供を行うため、徹底した衛生管理を行い異物混入防止に努めます。また、食物アレルギーを持つ児童生徒も給食を楽しめるように、アレルギー対応給食の提供を行います。併せて学校給食食材の地産地消をさらに進めます。
- (5) 自己肯定感や生きる力に満ち、心身共にたくましい幼児児童生徒を育むために、幼・保・小・中・高の連携を充実させます。

重点目標2 時代の要請に応える教育の推進

- (1) 学校・家庭・地域の役割分担と相互連携
- (2) ICT活用教育の推進
- (3) 郷土唐津の伝統や文化を尊重する心と態度の育成
- (4) 外国語教育の充実
- (5) インクルーシブ教育の視点を踏まえた特別支援教育の充実
- (6) 持続可能な社会づくりの推進

<令和4年度のねらい、目指すべきところ>

- (1) 市内すべての学校が地域との連携を深め、学校・家庭・地域が一体となって児童生徒を育む「地

- 域とともにある学校づくり」を推進します。また、「放課後子ども総合プラン」の推進に努めます。
- (2) 課題解決に向けた主体的・対話的で深い学びや個々の能力・特性に応じた学びの実現のため、小・中学校に導入した電子黒板や1人1台のタブレット端末等のICT機器を活用した教育を推進します。
 - (3) 地域との連携を深め、地域から伝統や文化を学ぶ活動を推進することで、児童生徒の郷土唐津の伝統や文化を尊重する心と態度を育成します。
 - (4) A L Tを有効に活用し、小・中学校の外国語教育を充実させながら、外国の文化に対する理解を深め、主体的に外国語を用いてコミュニケーションを図ろうとする態度を醸成します。
 - (5) インクルーシブ教育の視点を踏まえ、「共に学ぶ」児童生徒一人ひとりの特性を認めながら、各々の個性の伸長をめざします。また、個に応じた特別な教育的支援を進めるために、教職員の指導力の向上に努めるとともに、生活支援員を適正に配置し、併せて就学相談会や学校支援の充実を図ります。教育支援委員会では、児童生徒の特性に応じた適正な教育支援が行われるように十分な検討を行います。
 - (6) 持続可能な社会づくりに向けて、SDGsの17目標の理解と持続可能な社会づくりを推進する力の育成を図ります。

重点目標3 安全で快適な教育環境の整備・充実

- (1) 校舎等学校施設の改築、長寿命化改良工事等
- (2) 学校の規模適正化・適正配置
- (3) 学校備品等の整備・充実
- (4) 就学支援の充実

<令和4年度のねらい、目指すべきところ>

- (1) 学校の改築、長寿命化改良工事等の事業推進により施設の整備・充実に努めます。
- (2) 複式学級の解消のため、学校の規模適正化・適正配置に努めます。
- (3) 電子黒板及び理科教材その他備品等を計画的に購入・更新することで、よりよい学習環境の充実に努めます。
- (4) 経済的理由で就学が困難な児童生徒に対し、学用品費の給付などの就学援助及び奨学資金の貸し付けを行うことで、児童生徒が平等に教育を受けられる環境づくりを行います。

重点目標4 生きがいのある生涯学習環境の整備・充実

- (1) 生涯学習の普及啓発
- (2) 学習基盤の整備
- (3) 学習機会の拡充と支援
- (4) 図書館活動の充実
- (5) 地域社会活動の振興
- (6) 優れた芸術・文化活動の推進

<令和4年度のねらい、目指すべきところ>

- (1) 市内25館の公民館が発行する「公民館だより」による地域住民への周知と併せ、市公式HPを活用した周知を行うことで、公民館における生涯学習の普及啓発を進めます。
- (2) 「唐津市教育委員会個別施設計画」に基づき、順次事業を推進するとともに、公民館類似施設の整備に対しても公的補助を行います。
- (3) 地域住民自らが地域コミュニティの創造に参画できる体制の整備を目的として、公立公民館及び自治公民館、都市コミュニティセンターなどの社会教育施設で、市民それぞれの世代に応じた学習

課題に合致した魅力ある学習機会を提供できるよう、学習内容の拡充と支援体制の確立に努めます。

- (4) 「唐津市図書サービス計画」に基づき、利用者のニーズに応じた図書館資料の収集や保存整備、図書館と市民センター公民館図書室をつなぐ近代図書館ネットワークシステムを活用した図書の貸出・返却を充実させます。また「唐津市子ども読書活動推進計画（第3次）」を基本とし、読み聞かせ等の事業の実施、図書館サービスの向上と利用の促進を図ります。
- (5) 社会教育関係団体に対する支援のあり方の検討を行い、より特色のある地域社会活動の振興を図ります。
- (6) 美術ホールでは特別展やKinto市民美術祭等、4階ロビー等では近^{きん}図ぎゃらりいや近^{きん}図プチこれくしょんを開催し、質の高い文化や芸術に親しめる機会の提供及び地域の文化芸術の向上を図ること、図書館利用の促進に努めます。

重点目標5 受け継がれてきた伝統的・歴史的文化の継承

- (1) 民俗文化財等の保護・継承育成
- (2) 埋蔵文化財等各種文化財の調査
- (3) 史跡等の保存・整備
- (4) 文化財・歴史遺産に関する保護・啓発活動

<令和4年度のねらい、目指すべきところ>

- (1) 国指定の重要無形民俗文化財「唐津くんちの曳山行事」の一番曳山「赤獅子」の総塗替えを継続して行います。伝統文化伝承保存団体に補助を行い、伝統芸能の保存及び後継者の育成を支援します。
- (2) 文化遺産としての遺跡の保護と諸開発との調整を図ることを目的とした発掘調査を実施します。
- (3) 肥前陶器窯跡の整備に向けた設計を行い、また名護屋城跡並びに陣跡等の史跡の維持管理を行います。
- (4) 劣化した文化財説明板の計画的な整備補修を実施するとともに、発掘調査成果等の展示・公開を行います。また、唐津市歴史民俗資料館(旧三菱合資会社唐津支店本館)の保存修復事業に着手するとともに、歴史的な町並みを生かした町づくりを行うため、呼子を対象に保存対策調査を行います。

重点目標6 人権尊重の精神を育成する学校・社会教育の推進

- (1) 学校での人権・同和教育の推進
- (2) 社会教育としての人権・同和教育の啓発と人権・同和教育の推進
- (3) いじめ防止対策の推進
- (4) 問題行動、不登校への対応の充実

<令和4年度のねらい、目指すべきところ>

- (1) 学校の教育活動全体を通じて、同和教育をはじめとするあらゆる人権問題に関する正しい知識や人権感覚を身に付けさせる人権・同和教育を推進します。
- (2) 差別のないまちづくりをめざし、多様な学習機会の提供を通して、人権・同和教育、人権啓発の推進に努めます。
- (3) 唐津市いじめ防止基本方針の理念に基づき、学校内外におけるいじめ問題等の防止対策及び発生時における対応のほか、早期発見・早期対応を図るための支援体制を構築し、いじめ防止に積極的に取り組みます。
- (4) 問題行動については、関係諸機関とも連携し、組織的な対応を行うなど、未然防止に努めます。また、不登校傾向及び不登校の児童生徒への適切な対応を行うため、全小・中学校に配置しているスクールカウンセラーによるカウンセリング等、校内における教育相談体制の充実を図るとともに、小・中学校、適応指導教室、不登校対策支援認定校及び青少年支援センターの連携強化を図ります。

令和4年度 基本方針、重点目標及び重点項目一覧

基本方針	重点目標	重点項目
1 地域の将来を担う 人材の育成	(1) 知・徳・体の調和のとれた「生きる力」の育成	主体的・対話的で深い学びの推進及び学力向上 心の教育の充実 食育・健康教育の推進と体位・体力の向上 安全安心な学校給食の実施 幼・保・小・中・高の連携の強化と推進
	(2) 時代の要請に応える教育の推進	学校・家庭・地域の役割分担と相互連携 ICT活用教育の推進 郷土唐津の伝統や文化を尊重する心と態度の育成 外国語教育の充実 インクルーシブ教育の視点を踏まえた特別支援教育の充実 持続可能な社会づくりの推進
	(3) 安全で快適な教育環境の整備・充実	校舎等学校施設の改築、長寿命化改良工事等 学校の規模適正化・適正配置 学校備品等の整備・充実 就学支援の充実
2 生涯学習の推進と 文化財の保護	(4) 生きがいのある生涯学習環境の整備・充実	生涯学習の普及啓発 生涯学習基盤の整備 生涯学習機会の拡充と支援 図書館活動の充実 地域社会活動の振興 優れた芸術・文化活動の推進
	(5) 受け継がれてきた伝統的・歴史的文化の継承	民俗文化財等の保護・継承育成 埋蔵文化財等各種文化財の調査 史跡等の保存・整備 文化財・歴史遺産に関する保護・啓発活動
3 人権教育、人権啓発の推進	(6) 人権尊重の精神を育成する学校・社会教育の推進	学校での人権・同和教育の推進 社会教育としての人権・同和問題の啓発 と人権・同和教育の推進 いじめ問題対策の推進 問題行動、不登校への対応の充実

＜唐津市教育の基本方針の位置づけ＞

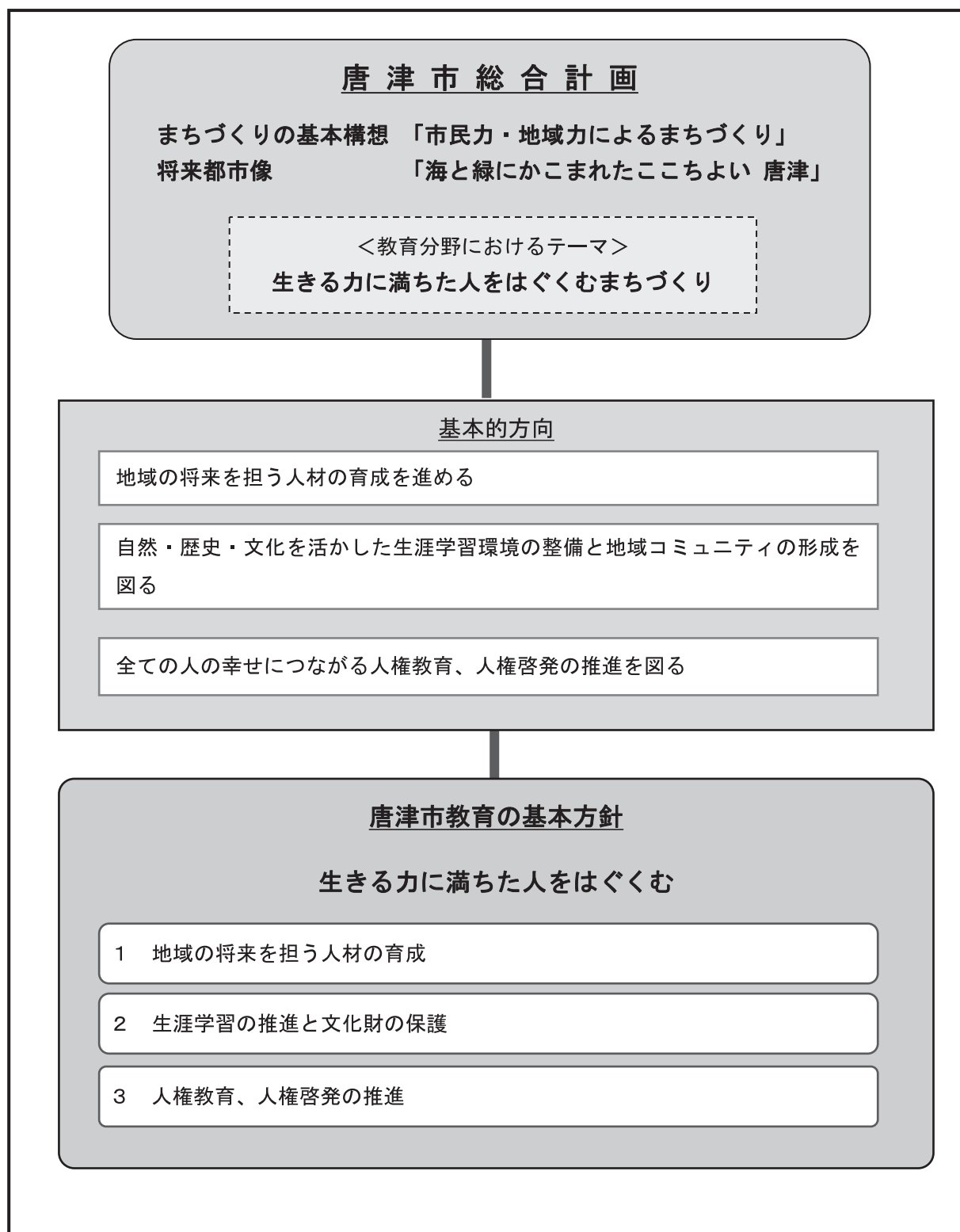

唐津市人権・同和教育基本方針

人権・同和問題は、人類普遍の原理である人間の自由・平等と生存に関する問題であり、日本国憲法によって保障された基本的人権にかかわる課題である。

日本国憲法は、国政の基本として、個人の生命、自由及び幸福追求等の基本的人権を保障している。

しかし、現実には、基本的人権がすべての国民にひとしく保障されているとはいえない。とくに同和地区においては、職業選択の自由や居住及び移転の自由、結婚の自由などの市民的権利が完全には保障されていない。

部落差別は近世幕藩体制により制度化された身分差別であるが、差別意識は、いまなお解消されないでいる。したがって、部落差別を一日も早くなくすことは、国及び地方公共団体の責務であり、国民的課題である。このことは、同和对策審議会の答申にも明示されているところであり、そのなかでも教育の果たす役割は極めて大きい。

人権・同和教育は、人権尊重の精神に徹し、部落差別に対する正しい認識にたつて、真に差別をなくしていく意志と実践力をもった人間の育成をめざすものである。

特に、同和問題をすべての市民が等しく自らの課題として受けとめるとともに、その問題の解決に向けた行政の責任は、ますます重大になっている。

国連においては、「人権教育のための国連10年」（1995年～2004年）が採択され、わが国においても推進本部が設置され、人権教育が推進されてきた。引き続き2005年から「人権教育のための世界プログラム」が推進されている。

唐津市においても、「唐津市部落差別撤廃・人権擁護に関する条例」の制定及び「人権教育のための国連10年唐津市行動計画」を策定し、人権尊重のための取り組みを実施してきた。

唐津市教育委員会では、人権・同和教育に対する責務の重大さを自覚し、日本国憲法及び教育基本法の精神にのっとり、国の同和对策審議会の答申並びに唐津市同和对策審議会の答申の趣旨に基づき、その基本方針をつぎのように定める。

- 1 「唐津市部落差別撤廃・人権擁護に関する条例」の目的にそつてすべての市民が人権・同和問題をみずからの課題として正しく認識し、人権・同和問題の解決に努めるよう、人権・同和教育を積極的に推進する。
- 2 学校教育のあらゆる分野に人権・同和教育を位置づけ、教師の自主性・計画的取り組みによつて、これを積極的かつ具体的に展開するよう努める。
 - (1) 同和地区の子どもたちの実態を正しく把握し、教育内容を充実するとともに教育環境等、教育条件の整備を図り、子どもたちの学習権と進路の保障に努める。
 - (2) すべての子どもたちが、真に「人間の尊さ」を知り、あらゆる差別を許さない民主社会の形成者となるよう、その育成に努める。
- 3 社会教育をはじめあらゆる機会に、基本的人権の尊重を基調とする学習をとりいれるとともに、社会のなかに根づよく残っている不合理な部落差別をなくすための、各種啓発活動を積極的に展開する。
 - (1) すべての社会教育活動に、基本的人権の尊重を基調とする学習をとりいれ、部落差別に対する認識を深めるための啓発活動を積極的に推進する。
 - (2) 同和地区における住民の自主的、組織的な教育活動を促進し、住民自らが教育、文化水準を向上させようような学級、講座の開設や社会教育関係団体の諸活動を支援し学習の機会を保障する。
- 4 人権・同和教育を積極的に推進する意欲と実践力に富む指導者の養成に努め、人権・同和教育研究団体を助成する。

この方針の実施にあたっては、関係機関や団体と有機的な連携を図り、本市の実情に即した教育行政に基づき、所期の目的達成に努める。

唐津市人権・同和教育の具体策

学校教育における具体的方針と活動

1 具体的方針

- (1) 人権・同和教育に対する教師の正しい認識とその共通理解の上に、人権・同和教育の組織づくりに努める。
- (2) 人権・同和教育について、全校的計画の樹立を図り、これを積極的、具体的に推進する。
- (3) 真に人間の尊さを知り、あらゆる差別を許さない民主社会の形成者となりうる児童・生徒の育成に努める。
- (4) 同和地区の子ども達の実態を正しく認識し、子どもの人権学習と進路の保障に努める。

2 具体的活動

- (1) 校長会をはじめ、諸団体に人権・同和教育の一層の推進を促す。
- (2) 児童・生徒支援教員と連携し、各学校の研究強化を図る。
- (3) 各小中学校における人権・同和教育の自主的な研究を進め、年間計画に位置づけ、計画的・具体的内容の研修を進める。
- (4) 唐津地区人権・同和教育研究会の活動が積極的に行われるよう支援する。

社会教育における具体的方針と活動

1 具体的方針

- (1) 全ての市民が、人権・同和問題を自らの課題として正しく認識し、人権・同和問題の解決に努めるよう教育啓発を推進する。
- (2) あらゆる機会に基本的人権の尊重を基調とする学習を行い、差別をなくすため各種教育活動を推進する。
- (3) 人権・同和教育を積極的に推進する意欲と実践力に富む指導者の養成のための研修を強化する。

2 具体的活動

- (1) 同和对策本部、人権・同和对策課、学校教育課等と密接な連携を図り、協力しながら行政総体として取り組み、市民の啓発に努める。
- (2) 教育委員会職員が、教育行政者としての責任の上に立って、先駆的役割を果たすことができるよう研修を深める。
- (3) 関係団体との密接な連携を保ち、同和地区における社会教育の充実を期する。
- (4) 公民館における社会教育講座及び団体活動の中に、人権・同和问题学習を系統的・継続的に位置づけ実践する。
- (5) 校区、町内会単位での人権・同和问题学習会の実施等、更に、広く住民啓発活動を強化する。
- (6) 社会教育関係団体の役員・指導者の研修を強化し、人権・同和问题が自分とのかかわりの中にあることの認識を深めさせる努力をする。
- (7) 企業・団体役員等への研修強化及び研修実施企業・団体の拡大を図る。
- (8) 各種団体への啓発強化に努める。
- (9) 視聴覚教材の活用並びに参加体験型研修による学習内容の充実を図る。
- (10) 広報活動の内容を吟味し、更に、積極的にこれを推進する。

唐津市部落差別撤廃・人権擁護に関する条例

〔平成17年3月25日〕
〔条例第360号〕

（目 的）

第1条 この条例は、すべての国民に基本的人権の享有を保障し、法の下での平等を定める日本国憲法の理念及び同和対策審議会答申の精神にのっとり、最も深刻にして重大な社会問題である部落差別をはじめ、あらゆる差別により今なお人間の尊厳が侵されていることにかんがみ、速やかに部落差別等の撤廃と人権擁護を図り、もって人権尊重を基調とする差別のない明るい唐津市の実現に寄与することを目的とする。

（市の責務）

第2条 市は、前条の目的を達成するため必要な施策を積極的に推進するとともに、行政のすべての分野で市民の人権意識の高揚に努めるものとする。

（市民の責務）

第3条 すべての市民は、相互に基本的人権を尊重するとともに、部落差別をはじめあらゆる差別をなくすための施策に協力し、自らも部落差別をはじめ人権侵害に関する行為をしてはならない。

（市の施策の推進）

第4条 市は、基本的人権を擁護し、部落差別を撤廃するために必要な生活環境の改善、社会福祉の充実、産業の振興、職業の安定、教育の充実、人権擁護意識の高揚等に関する施策について、市民及び関係団体と協力のうえ推進に努めるものとする。

（教育及び啓発活動の充実）

第5条 市は、市民の人権意識の普及高揚を図るため、関係団体との協力関係を密にし、充実した人権教育を推進するとともに、あらゆる機会をとらえて啓発活動を行い、人権擁護の社会づくりに努めるものとする。

（推進体制の充実）

第6条 市は、部落差別等の撤廃に関する施策を効果的に推進するため、国、県及び関係団体と連携を図り、推進体制の充実に努めるものとする。

（審議会）

第7条 部落差別をはじめあらゆる差別をなくすための重要事項について調査審議するため、唐津市部落差別撤廃・人権擁護審議会（以下「審議会」という。）を置く。

2 審議会の組織及び運営に関し必要な事項は、規則で定める。

（委 任）

第8条 この条例に定めるもののほか、必要な事項は、市長が別に定める。

附 則

（施行期日）

この条例は、公布の日から施行する。

教育総務



鏡山小学校 完成(上) 竣工(下)

教 育 総 務

1 基 本 方 針

本市の教育方針の具体的実現と教育効果を一層高めるため、良好で快適な教育環境の保持向上と安全性の向上を図るため、施設の老朽化対策をはじめとした学校施設・設備の整備・充実を推進します。

また、唐津市立学校通学区域審議会の答申に沿った学校の規模適正化・適正配置を推進します。

2 重点目標、重点項目及び具体的施策

重点目標	重点項目	区 分	具 体 的 施 策
1 地域の将来を担う人材の育成	(1) 安全で快適な教育環境の整備・充実	学校施設設備の整備・充実	<ul style="list-style-type: none"> ・改修工事 浜崎小学校体育館漏水補修 呼子小学校ブランコ改修工事 呼子小学校体育館軒天修繕他工事 小川小学校遊具修繕工事 肥前中学校消防用設備修繕 第五中学校エレベーター棟建設工事 <li style="text-align: right;">他
		校舎等学校施設の改築、長寿命化改良工事	<ul style="list-style-type: none"> ・改築事業 鏡山小学校屋内運動場解体工事 <li style="text-align: center;">グラウンド整備工事 <li style="text-align: center;">外構工事
		学校の規模適正化・適正配置	<ul style="list-style-type: none"> ・地元説明会の開催 ・複式学級の解消

3 学校施設の現況

(1) 小学校

(令和4年5月1日現在)

補強年度について
 新耐震基準で建設された建物のため、耐震性が確保されている
 旧耐震基準で建設されたが、耐震診断の結果、耐震性があると判定された建物。
 記載なし、旧耐震基準で建設され、耐震診断の結果、耐震性がない建物及び耐震診断未実施

区分 小学校名	校地面積 (㎡)			校舎面積 (㎡)			建物										プール									
	建物敷地面積		運動場 1人 当たり	校舎 計 (建設年月)	鉄筋 その他	木造	改修年 補強年度	教室						屋内運動場 (㎡)		構造	規模									
	計	1人 当たり						1人 当たり	普通	理科	生活	音楽	図工	家庭	視聴			パソ コン	図書	特別 活動	教育 相談	小計	合計	鉄筋	鉄骨 その他	改修年 補強年度
			鉄筋	鉄骨 その他	改修年 補強年度	普通	理科									生活	音楽									
東唐津小	8,030	3,105	69.0	4,925	109.4			2,506	2,474	32									744				コンクリート	25×12	6	
外町小	22,737	11,528	32.1	11,209	31.2			5,986	5,930	56			(26)						(47.11)	(26)			コンクリート	(47.11)		
長松小	26,224	11,202	14.5	12,104	15.7	2,918		7,834	7,785	49			(13.14.15)								937		コンクリート	25×13 8×15	6	
西唐津小	25,813	11,456	39.0	11,793	40.2	2,564		5,507	5,458	49			(13.14.15)									(46.12)		コンクリート	(47.7) (10.3)	
竹木場小	15,076	5,975	108.6	9,101	165.4			3,368	3,286	82			(7.8)	(23.24)							980		コンクリート	25×10 25×4.4	5	
高島小	11,071	2,275	252.7	8,796	977.3			1,123	65	73	985			(23.24)									コンクリート	(27.1)		
佐志小	23,020	13,288	50.1	9,732	36.7			8,388	8,338	50			(19.20)								925		コンクリート	25×14	5	
鏡山小	22,992	11,874	11.7	11,118	11.0			8,296	7,409	887			(19.20)										コンクリート	(22.5)		
久里小	19,015	8,250	29.3	10,765	36.3			3,617	3,515	102			(28.29)								853		コンクリート	(R3.12)		
鬼塚小	28,127	12,874	37.2	12,163	35.1	3,090		3,761	3,702	32	47		(24)								769		コンクリート	(55.6)		
大良小	15,114	5,045	162.7	10,069	324.8			2,685	2,685														コンクリート	(49.3)		
湊小	17,700	7,833	73.2	7,926	74.0	1,941		3,825	3,676	43	106		(26)								900		コンクリート	(51.6)		
成和小	38,065	14,325	44.2	9,425	29.0	14,315		4,842	4,792	50													コンクリート	(49.3)		
								(3.3)													(3.3)			コンクリート	(3.3)	

補強年度について
 新耐震基準で建設された建物のため、耐震性が確保されている
 旧耐震基準で建設されたが、耐震診断の結果、耐震性があると判定された建物。
 記載なし 旧耐震基準で建設され、耐震診断の結果、耐震性がない建物及び耐震診断未実施

区分	校 地 面 積 (㎡)				建 物													ブ ー ル											
	計	建物敷地		運 動 場 1人 面 積 当 たり	そ の 他	校 舎 (㎡)				教 室 数									屋 内 運 動 場 (㎡)		構 造	規 模	コ ー ス						
		1人 面 積 当 たり	1人 面 積 当 たり			鉄 筋 其 の 他	鉄 骨 木 造	改 修 年 補 強 年 度	普 通	理 科	生 活	音 楽	図 工	家 庭	視 聴 コ ン	ハ ン コ ン	図 書	特 別 活 動	教 育 相 談	鉄 筋 合 計				鉄 骨 其 の 他	改 修 年 補 強 年 度				
																										計 (建設年 月)	鉄 筋	鉄 骨 其 の 他	木 造
小学校名	5,117	1,424	203.4	1,646	235.1	2,047	642	642					3			1	1	1	1	1	4	7	221		スラン入	25×9 25×4	4 1		
加唐小						(55.2)							(17)								4	6	(55.12)		(26)				
松島分校 (加唐小)	4,351	1,493		2,300		558	437	407	30				2	1	1	1					1	4							
打上小	13,457	5,255	49.1	7,229	67.5	973	2,995	2,878	62	55	(63)	7	1	1	1	2	1	1	1	1	1	7	14	921		アルミ合金	25×16 25×4	8 1	
呼子小	23,417	9,455	60.6	12,589	80.6	1,373	4,121	4,007	64	50	(3)	10	1	1	2	1	1	1	1	1	1	11	21	792		スラン入	25×4 25×11	2 5	
小川小	18,092	8,000	727.2	9,460	860.0	632	1,410	1,368	42		(23)	4			1					1	2	4	8	147		スラン入	25×5 25×9	2 4	
七山小	15,712	4,736	52.0	7,420	81.5	3,556	2,444	2,444			(20.7)	7	2	1		2					1	6	13	(6.3)		(中併)			
計	581,845	244,367	37.5	287,653	44.2	49,825	118,540	113,601	3,384	1,555		328	42	14	38	44	6	30	36	22	22	284	612	18,379				6,399	

(2) 中学校

補強年度について
 新耐震基準で建設された建物のため、耐震性が確保されている
 旧耐震基準で建設されたが、耐震診断の結果、耐震性があると判定された建物。
 記載なし 旧耐震基準で建設され、耐震診断の結果、耐震性がない建物及び耐震診断未実施
 (令和4年5月1日現在)

区分 中学校名	校地面積 (㎡)			校舎面積 (㎡)			教室										屋内運動場 (㎡)		ブール					
	建物敷地面積		運動場 1人 面積 当たり	鉄筋 その他	木造	改修年 補強	普通	理科	音楽	美術	技術	家庭	外国語	視聴 パソ コン	図書	特別 教育 活動	進路 指導	小計	合計	鉄筋 その他	鉄骨 改修年 補強	構造	規模	コース
	1人 面積 当たり	35.7																						
	計	43,005	20,378	35.7	14,427	25.3	8,200	7,272	7,161	111								(25.7)			(5.3)		(9.3)	
第一中	36,706	25,359	211.3	11,347	94.5		6,753	6,676	77	(30.R1)	9	2	1	1	2	1	1	12	21	1,043	(R1)	コンクリート	25 x 15	6
佐志中							(56.9)												(56.9)		(23)	(56.9)		
高峰中	15,911	6,105	88.4	竹本場 小併設		9,806	1,640	1,528	112	(24)	3	1	1	1	1	1	6	9	360	(24)	(24)	(小併)		
第五中	24,489	11,829	33.7	12,660	36.0		(54.3)			(24)	14	2	2	1	1	2	12	26	1,103	(24)		コンクリート	25 x 13	6
鏡中	35,811	17,388	49.2	18,423	52.1		(61.8)	6,504	6,454	50									(63.3)			(63.3)		
鬼塚中	34,844	17,633	62.3	17,211	60.8		(57.3)	4,748	4,624	124	(24)	11	2	1	1	2	12	23	1,079		(23)	コンクリート	25 x 13	6
湊中	19,911	7,939	149.7	11,972	225.8		(54.3)	3,678	3,469	209	(24)	3	2	1	1	1	10	13	1,184	(54.3)		(54.3)		
西唐津中	35,000	19,042	116.8	15,958	97.9		(57.3)	5,761	5,746	15	(22)	8	2	1	1	2	13	21	1,181	(28.6)		(57.3)		
浜玉中	25,627	13,768	36.1	11,859	31.1		(55.3)	5,780	5,780		(25)	12	2	1	1	2	14	26	1,886	(55.8)	(24)	(55.8)		
虹の松原分校(浜玉中)	県所有						(28.8)					2	1	2	1		7	9		(28.3)				
蔵木中	24,759	11,610	145.1	4,833	60.4	8,316	3,712	3,632	80	(29.30)	5	2	1	1	2	3	14	19	1,701	(24)		スチール	25 x 14	7
相知中	34,814	13,216	76.3	20,436	118.1	1,162	4,636	4,491	145	(27.28)	12	2	1	1	2		13	25	1,537	(55.8)	(24)	(30.7)		
北波多中	23,524	5,773	51.0	16,431	145.4	1,320	(49.1)	3,362	3,333	29	(27.28)	6	1	1	1	2	11	17	1,403	(15)	(15)	(60.9)		
							(54.3)												(6.3)			(48.12)		

区分 中学校名	校地面積 (㎡)				建物													プール														
	計	建物敷地		運動場		校舎 (㎡)				教室						屋内運動場 (㎡)			構造	規模	コース											
		1人 当り	面積	1人 当り	面積	計 (建設年月)	鉄筋 その他	木造	改修年 補修費	普通	理科	音楽	美術	技術	家庭	外語	視聴	パソコン				図書	特別 活動	教育 相談	進路 指導	小計	鉄筋	鉄骨 その他	改修年 補修費			
																														その他	合計	合計
肥前中	29,310	16,897	157.9	10,347	96.7	2,066	4,399	4,349	50	(26.27)	7	2	1	1	2	2	1	1	1	2	1	14	21	1,495	457		コンクリート	25×14	7			
						(55.12)																		(49.6)	(26)	(1.9)						
海青中	46,469	11,032	50.3	23,159	105.7	12,278	4,212	4,078	134	(24)	9	2	1	1	2	1	1	1	1	1	1	11	20	1,350	364	(24)	コンクリート	25×15	7			
						(53.3)	(53.3)			(24)														(54.3)	(24)	(24)改修						
馬渡中	3,006	1,948	194.8	684	68.4	374	1,425	1,425		(25)	3	1	1	1	1			1				5	8	736		(19)						
						(56.3)	(56.3)																	(53.3)								
加唐中	5,056	1,666	1666.0	1,598	1598.0	1,792	1,278	1,199	79	(17)	3	1	1	1	1						1	6	9	669		(26)						
						(55.2)	(55.2)			(17)															(55.12)							
小川中	736			小川小 併設		736	1,443	1,398	45		2	1	1	2	1						1	8	10	813			(小併)					
						(2.3)	(2.3)																	(6.3)								
七山中	9,985	5,214	102.2	4,771	93.5		2,334	2,334		(19)	3	1	1	1							1	8	11	1,224			コンクリート	25×12	6			
						(49.2)	(49.2)			(19)															(49.12)		(50.7)					
計	448,963	206,797	66.6	191,345	61.6	46,050	74,115	72,879	1,226	50	143	29	17	20	23	29	0	4	17	15	14	29	4	201	344	20,006	1,924					

補修年度について
 新耐震基準で建設された建物のため、耐震性が確保されている
 旧耐震基準で建設されたが、耐震診断の結果、耐震性があると判定された建物。
 記載なし 旧耐震基準で建設され、耐震診断の結果、耐震性がない建物及び耐震診断未実施

学校教育



1人1台端末タブレットの活用

学 校 教 育

1 基本方針

学校マネジメントの充実を図り、自ら学ぶ意欲と態度を育て、「生きる力」に満ちた児童生徒、時代の変化に対応できる児童生徒の育成を図ります。

2 重点目標、重点項目及び具体的施策

重点目標	重点項目	区 分	具 体 的 施 策
1 知・徳・体の調和のとれた「生きる力」の育成	(1)主体的・対話的で深い学びの推進及び学力向上	「唐津の学びスタイル」の推進	<ul style="list-style-type: none"> ・「唐津の学びスタイル」に基づく授業実践 ・研究指定校・研究推進校による授業公開の実施 ・学力向上に向けた学校マネジメントの充実
		主体的・対話的で深い学びの推進	<ul style="list-style-type: none"> ・パーソナルワーク、グループワーク、クラスワークによる主体的・対話的で深い学びの充実 ・主体的・対話的で深い学びに基づく授業づくりの研修推進 ・学力向上推進教員及びスーパーティーチャーの活用
		授業規律の確立	<ul style="list-style-type: none"> ・授業規律の確立に向けた学校としての取組推進
		基礎となる学力の習得	<ul style="list-style-type: none"> ・問題解決力の向上を目指した「条件を踏まえて書く活動」や「自分の考えを伝えあう活動」等を取り入れた授業改善 ・学習内容のまとめプリントの作成及び活用 ・理解、習得が不十分な内容の復習
		国調査、県調査の有効活用	<ul style="list-style-type: none"> ・国調査、県調査の実施による実態分析と、これに基づく指導の改善
		教育研究部会の育成・推進	<ul style="list-style-type: none"> ・教科別研究部会、専門部会による教育課題の検討・解決のための研修推進 小学校教科等部会（14部会） 中学校教科等部会（15部会） 小学校専門部会（16部会） 中学校専門部会（14部会）
		教職員の授業力の向上	<ul style="list-style-type: none"> ・校内研修等の充実 ・個人・協同の自主研究の推進 ・教職員研究論文及び創作教具作品募集への積極的応募 ・県教育センターとの連携
	家庭教育の推進	<ul style="list-style-type: none"> ・家庭学習の手引きの有効活用 	
	(2)心の教育の充実	特別の教科 道徳教育年間計画の策定	<ul style="list-style-type: none"> ・特別の教科 道徳の時間を柱とした効果的な全体計画、年間指導計画の策定 ・推進教師の活用 ・スーパーティーチャーの活用
		自他に対する肯定感や思いやりの気持ちを育てる心の教育の充実	<ul style="list-style-type: none"> ・問題解決的な学びを取り入れた授業の充実 ・体験的活動を取り入れた心の教育の充実 ・心の教育の地域との協働に向けた広報や連絡・指導体制の充実
(3)食育・健康教育の推進と体位・体力の向上	食育の推進と学校給食指導の充実	<ul style="list-style-type: none"> ・栄養教諭、学校栄養職員による指導の充実 ・学校給食における家庭との連携 	
	学校保健と安全教育の推進	<ul style="list-style-type: none"> ・虫歯予防の一環としてフッ素洗口の実践 ・保健統計の実施 ・外部講師を活用したエイズ教育・性教育、防煙教育・薬物乱用防止の推進 ・インフルエンザ等感染症予防の啓発と対応 ・学校環境衛生の充実と安全点検の強化 ・交通事故防止の徹底と登下校時の安全指導 	

重点目標	重点項目	区 分	具 体 的 施 策
		児童生徒及び職員 の健康管理の徹底	・健康診断実施による疾病異常の治療指導の徹底 ・専門医検診による適正診断の実施 ・教職員の健康診断と健康管理の徹底
		体位・体力の向上	・健康診断、発育測定や体カテストのデータの活用 ・体育、食育、健康教育の推進
		学校体育の充実	・保健体育の授業の充実 ・体育的行事の充実 ・さがんキッズ体力アップ記録カードの活用 ・スポーツチャレンジの推進 ・全国体力・運動能力、運動習慣等調査結果の分析・活用 ・授業研究会の実施 ・体育施設の整備充実と安全管理
		運動部活動の充実	・「運動部活動の在り方に関する方針」の周知・徹底 ・活動におけるルール遵守の徹底と社会性の涵養 ・中体連大会及び各種大会への参加、協力 ・部活動停止日の設定（第3日曜日、第2水曜日） ・部活動指導員の活用
		新型コロナウイルス 感染症の予防	・基本的な感染症対策の徹底 ・積極的に感染予防に努める態度の育成 ・学校・家庭・地域及び関係機関との連携と情報の共有
	(4) 安心安全 な学校給食の 実施	安心安全な学校給 食の提供	・衛生管理と食中毒予防の徹底 ・食物アレルギーに対する適切な対応
	(5) 幼・保・ 小・中・高の 連携の強化と 推進	幼・保・小連携の 推進	・幼・保・小連絡協議会の充実と幼・保・小部会との連携 ・幼・保・小合同研修の充実
		小・中連携及び小 中一貫教育の推進	・小・中合同授業研究会と生活協議会の実施、相互協力の強化 ・馬渡・加唐・小川・七山小中における一貫教育の推進 ・小中連携、小小連携の強化
		高等学校との交流 の推進	・進路指導に係る学校説明会への参加 ・教科部会（国、英、数）の中高合同研修の実施
	2 時代の要 請に応える教 育の推進	(1) 学校・家 庭・地域の役 割分担と相互 連携	学校・家庭・地域 の連携の強化
地域人材を生かし た学力向上の推進			・地域人材を活用した外部講師導入による学習の深化 ・家庭学習の充実 ・地域の教育的財産（ひと・もの・こと）の有効活用
地域活力を生かし た学力の基盤づく りの推進			・キャリア教育の充実 ・体験活動の充実 ・ボランティア活動の推進
(2) I C T 活 用教育の推進		1人1台タブレッ ト端末の活用	・タブレット端末の授業・授業外の活用推進 ・タブレット端末を活用した授業づくりに資する教職員研修の充実 ・研究指定校及び研究推進校による授業公開の実施 ・発達段階に応じた「情報活用能力育成系統表」の有効活用 ・情報モラル教育の充実 ・プログラミング学習における活用
		電子黒板及びデジ タル教科書の活用 による授業改善	・デジタル教科書を活用したわかりやすい授業づくり ・電子黒板を活用した効果的な指導方法の研究 ・テレビ会議システムを活用した指導方法の研究

重点目標	重点項目	区 分	具 体 的 施 策
	(3) 郷土唐津の伝統や文化を尊重する心と態度の育成	国と郷土唐津の文化や伝統の学習	<ul style="list-style-type: none"> ・「わたしたちの唐津市」「郷土につくした人々」等の活用 ・地域の人材を活用しての学習、体験的活動
	(4) 外国語教育の充実	外国語によるコミュニケーション能力の向上	<ul style="list-style-type: none"> ・小学校における外国人英語指導助手の有効活用 ・中学校における外国人英語指導助手の有効活用
		外国語授業の改善充実	<ul style="list-style-type: none"> ・外国語授業における外国語による授業の実践 ・外国語教育指導力を向上させる研修の実施 ・英語専科教員の活用 ・英検等の活用
		国際理解の推進	<ul style="list-style-type: none"> ・他国の文化や伝統の学習
	(5) 「インクルーシブ教育」の視点をふまえた特別支援教育	就学支援の充実	<ul style="list-style-type: none"> ・唐津市就学相談会の効果的運用 ・学校及び唐津市教育支援委員会との密な連携と活動の充実 ・特別な支援を要する児童生徒の適正判断と就学指導の充実
		特別支援教育の充実	<ul style="list-style-type: none"> ・特別支援教育についての校内研修の推進 ・特別支援教育コーディネーターを中心とした支援体制の整備 ・「通級指導教室」及び「特別支援学級」の質的・量的充実 ・唐津地区特別支援教育研究会の充実 ・「手をつなぐ育成会」との連携 ・生活支援員の配置等による困り感のある児童生徒への支援 ・唐津特別支援学校や専門家との連携
各専門機関との連携		<ul style="list-style-type: none"> ・幼少期からの福祉部との密な連携と情報の共有 ・医療機関や療育機関との継続的な相談体制の構築 	
(6) 持続可能な社会づくりの推進	持続可能な社会の担い手の育成	<ul style="list-style-type: none"> ・SDGs 17 目標の理解 ・持続可能な社会づくりを推進する力の育成 	
3 人権尊重の精神を育成する学校教育の推進	(1) 学校での人権・同和教育の啓発と推進	人権・同和教育の推進	<ul style="list-style-type: none"> ・人権・同和教育の全体計画・年間指導計画の策定と実践 ・校内人権・同和教育研修会の計画的・効果的実施 ・各種大会、研修会への積極的な参加 ・唐津地区人権・同和教育研究会との連携 ・障がい者の人権問題についての啓発 ・多様な性の在り方に関する意識の向上
	(2) いじめ問題対策の推進	唐津市いじめ防止基本方針の活用	<ul style="list-style-type: none"> ・唐津市いじめ防止基本方針の周知徹底 ・唐津市いじめ問題対策委員会の開催 ・いじめ防止のための取組の充実 ・関係諸機関と連携したいじめ問題への対応 ・教育委員会と学校の連携強化（調査組織による調査） ・重大事態に対する適切な対応
		学校のいじめ防止に対する取組の充実	<ul style="list-style-type: none"> ・いじめ防止に対する校内体制の充実 ・アンケートの実施と結果の有効活用 ・学校いじめ対策委員会によるいじめ防止の推進 ・いじめの未然防止、早期発見、早期対応、指導、支援や解消へ向けての取組の充実 ・いじめの再発防止 ・いじめ等問題対策指導員の派遣
	(3) 問題行動、不登校への対応の充実	生徒指導の充実	<ul style="list-style-type: none"> ・生徒指導体制の確立と指導法の研究 ・基本的生活習慣や発育段階に応じた規範意識の育成 ・Q-U活用による客観的実態把握と適切な対応 ・7校生徒指導連絡会の開催 ・関係機関との連携
教育相談の充実		<ul style="list-style-type: none"> ・教育相談体制の確立とSCやSSWの有効活用 ・適応指導教室や青少年支援センターとの連携 ・不登校対策支援特認校（高島小）設置による子どもの居場所づくり 	

研 究 委 嘱

学校名	研 究 内 容	委嘱機関	委嘱年数	経 過
北波多小 北波多中	小中連携による学力向上推進地域指定事業	佐賀県	2年	1年次
肥前中	1人1台端末を利用した授業改善 中学校	佐賀県	2年	2年次
入野小 納所小 田野小	1人1台端末を利用した授業改善 推進校	唐津市	1年	1年次
七山小	佐賀県研究校指定事業 (外国語教育)	佐賀県	2年	1年次
東唐津小	佐賀県研究校指定事業 (SDGs)	佐賀県	2年	1年次
成和小 第五中	がん教育総合支援事業	文科省	1年	1年次
相知中	研究指定校に係る事業 (教育課程) 中学校	佐賀県	2年	2年次
全小中学校	いきいき学ぶからつつ子育て事業	唐津市	1年	1年次
浜玉中 浜崎小 玉島小 平原小	市学力向上指定校	唐津市	2年	1年次
佐志小 湊小 大志小 佐志中	市学力向上推進校	唐津市	1年	1年次

校内研究のテーマ

(小 学 校)

	学校名	令和4年度研究テーマ	教科・領域
1	東唐津小	主体的・協働的に学び、持続可能な未来を創る子どもの育成 ～SDGsの視点で東唐津の環境を見つめて～	生活科・ 総合的な学習の時間
2	外町小	「友だちと協働しながら、よりよい考えを創り上げていく授業 を目指して」	算 数
3	長松小	見通しをもって学習に取り組み、主体的に学ぶ児童を育成するための学習指導法の研究	国語・算数・道徳
4	西唐津小	基礎学力を高める指導方法の研究 ～主体的、対話的に学ぶ児童の育成を目指して～	算 数
5	竹木場小	夢や目標の実現に向けて、豊かな人間性と確かな学力を育てる指導方法の研究	キャリア教育・ 学力向上
6	高島小	楽しく学ぶ子供の育成 ～サービス・ラーニングを中心に据えたカリキュラム編成と活用力の育成～	全教科・全領域
7	佐志小	思いや考えを認め合い、高め合う児童の育成	国 語
8	鏡山小	主体的にいいきと学ぶ児童の育成 ～仲間とつながるための対話活動の工夫～	全教科・全領域
9	久里小	考える楽しさを味わう算数科授業づくりをめざして ～筋道を立てて考えたことを説明する力を育成する活動を通して～	算 数
10	鬼塚小	自他のよさを認め合い、よりよく生きようとする児童の育成	道 徳
11	大良小	自分の思いや考えをもち、他者との交流をもとに考えを深め、広げる児童の育成 ～授業のめあてを達成させるための伝え合う活動の工夫～	国 語
12	湊小	主体的に学びに向かう児童の育成 ～「自分ごとの学び」を手に入れる学習指導の工夫～	算 数
13	成和小	主体的・対話的で深い学びを実現させるための授業づくり ～1人1台端末を活用した協働的な学びを目指して～	全教科・全領域
14	大志小	自らの思いや考えを持ち、自ら学び、共に高め合う大志っ子の育成	算 数
15	浜崎小	学ぶ楽しさを実感し、主体的に学び続ける児童の育成 ～算数科における情報を活用した話し合いを通して～	算 数
16	虹の松原分校	GIGAスクール構想に伴うICT教育の推進	情報教育
17	玉島小	学ぶ楽しさを実感し、主体的に学び続ける児童の育成 ～算数科における協働的に学ぶ活動を通して～	算 数
18	平原小	学ぶ楽しさを実感し、主体的に学び続ける児童の育成	算 数

	学校名	令和4年度研究テーマ	教科・領域
19	巖木小	自ら考えて伝え合う言語活動の在り方 ～自己評価と見取りを生かした学習活動の工夫～	外国語活動・英語
20	簗木小	主体的に考え、判断し、行動する児童の育成 ～学習の基盤となる能力を育成するための単元づくり・授業開発を通して～	全教科・全領域
21	相知小	算数のおもしろさを味わわせる算数科指導法の研究	算数
22	伊岐佐小	自ら問い続ける子どもの育成 ～全教科・全領域における主体的・対話的で深い学びを通して～	全教科・全領域
23	北波多小	小中連携による基礎基本の定着や活用力を高める授業改善を目指して ～主体的で対話的な学びに向かう児童の育成～	国語・算数
24	切木小	自信をもって伝え合うことのできる児童の育成 ～学習場面や朝の活動、行事などの取組を通して～	全教科等
25	入野小	学ぶ楽しさを感じ、考えを表現する児童の育成	算数
26	向島分校	休校	
27	納所小	主体的に学び、考えることを楽しむ児童の育成 ～一人一人の資質・能力を高める学習指導の工夫～	全領域
28	田野小	思考力・表現力の向上を目指す指導法の研究	算数
29	名護屋小	共に学び合い、豊かに表現できる児童の育成 ～書いて伝える力を育む指導の工夫～	国語
30	馬渡小	「めあて」に対応させた「まとめ」を意識した授業づくり	全教科
31	加唐小	9年間を見通した基礎学力の定着と進路実現を目指して ～主体的・対話的で多様な学習活動を通して～	学力向上
32	松島分校	休校	
33	打上小	学習課題に向き合い、主体的に学ぶ児童の育成 ～算数科の授業づくりを通して～ (仮題)	算数
34	呼子小	自他を大切にするとともに、主体的に考え・動く子どもの育成 ～「よぶこっこ学習過程」の授業実践を通して～	算数
35	小川小	思考力、判断力、表現力を高める学習指導 ～子どもの実態に応じたアウトプット活動を通して～	全教科・全領域
36	七山小	言語や文化に対する理解を深め、積極的にコミュニケーションを図る児童生徒の育成 ～小中一貫校の特色を生かして～	外国語教育

(中 学 校)

	学校名	令和4年度研究テーマ	教科・領域
1	第一中	他者との協働を大切に、自らの考えを広げ深めることのできる生徒の育成(2年次)	全教科・全領域
2	佐志中	思考力・判断力・表現力を高める指導法の研究 ～自ら目標を設定し、試行錯誤しながらゴールを目指して努力する生徒の育成～	全教科・全領域
3	高峰中	夢や目標の実現に向けて、豊かな人間性と確かな学力を育てる指導方法の研究	キャリア教育 学力向上
4	第五中	生徒が主体的に学ぶための学習指導方法と評価の研究 ～「聴く力」の育成を通し、表現力の向上を目指して～	全教科・ 学力向上・学習評価
5	鏡中	学びに向かう力を高める学習活動の研究	全教科・全領域
6	鬼塚中	見通しをもち、主体的に学習に取り組む生徒の育成 ～基礎・基本の定着と学習の振り返りの充実を目指して～	学力向上
7	湊中	主体的に学習に取り組む生徒の育成 ～ICTを活用した個別最適な学びを実現するための環境整備を通して～	全教科
8	西唐津中	基礎学力を高める指導方法の研究 ～生徒の学び合い活動と家庭学習の充実を通して～	全教科・全領域
9	浜玉中	「学ぶ楽しさを実感し、主体的に学び続ける生徒の育成」 ～個別最適な学びと協働的な学びを視点においた授業改善を通して～	全領域
10	虹の松原分校	GIGAスクール構想に伴うICT教育の推進	情報教育
11	蔵木中	「主体的、協働的に学ぶ生徒の育成」	全ての教科・領域
12	相知中	生徒が主体的に学習に取り組む単元づくり ～学習評価を指導に生かす～	教育課程 (学習評価)
13	北波多中	小中連携による基礎基本の定着や活用力を高める授業改善を目指して ～主体的で対話的な学びに向かう生徒の育成～	小中連携・ 学力向上
14	肥前中	生徒一人一人の「学ぶ力」を育成する学習指導法の工夫 ～1人1台端末の活用を通して～	全教科・全領域
15	海青中	自他を大切に、お互いに認め合い、共に高め合う生徒の育成 ～地域との連携を基盤とした人権教育を通して～	人権・同和教育
16	馬渡中	「めあて」に対応させた「まとめ」を意識した授業づくり	全教科・全領域
17	加唐中	9年間を見通した基礎学力の定着と進路実現を目指して ～主体的・対話的で多様な学習活動を通して～	学力向上
18	小川中	思考力、判断力、表現力を高める学習指導 ～子どもの実態に応じたアウトプット活動を通して～	全教科
19	七山中	言語や文化に対する理解を深め、積極的にコミュニケーションを図る児童生徒の育成 ～小中一貫校の特色を生かして～	国際理解・ 学力向上

3 児童・生徒数

(1) 児童数・生徒数・学級数

市立小学校

(令和4年5月1日現在)

学校名	区分	1年		2年		3年		4年		5年		6年		合計	
		児童数	学級数	児童数	学級数	児童数	学級数	児童数	学級数	児童数	学級数	児童数	学級数	児童数	学級数
1	東唐津小	25	23	10	1	7	1	7		6	1	10		45	26
2	外町小	244	24	61	2	55	3	63	4	59	2	77	3	359	18
3	長松小	2131	15	5119	5	7119	5	8124	6	3126	5	8149	5	768	31
4	西唐津小	245	13	543	3	351	2	446	3	156	2	152	2	293	15
5	竹木場小	110	12	9	1	11	2	8	1	10	1	7		55	7
6	高島小	1	1			1	1	1	1	1	1	3		9	4
7	佐志小	143	13	48	2	38	2	42	2	43	2	50	3	264	14
8	鏡山小	181	18	164	7	160	7	155	7	177	7	170	6	1007	42
9	久里小	236	12	351	4	156	2	353	2	148	2	137	1	281	13
10	鬼塚小	369	24	350	2	356	2	559	4	359	2	353	2	346	16
11	大良小	5	1	4	1	2	1	6	2	4		8	1	31	5
12	湊小	120	12	20	1	24	2	16	1	17	1	12	1	109	8
13	成和小	249	13	65	2	44	2	59	2	51	3	56	3	324	15
14	大志小	282	25	472	3	473	2	582	4	281	3	72	2	462	19
15	浜崎小	4113	26	13117	6	3110	4	8119	6	5140	5	6106	4	705	31
16	虹の松原分校											2	2	2	2
17	玉島小	210	23	9	1	6		10	2	312	1	12	1	59	8
18	平原小	6	1	4	1	7		8	2	3	1	8	1	41	6
19	巖木小	19	12	6	1	17	2	14	1	11	1	17	1	74	8
20	箆木小	18	12	11	1	14	1	14	1	6	1	13	1	66	7
21	相知小	234	12	537	3	154	3	135	1	546	2	46	2	252	13
22	伊岐佐小	3	1	3		3	1	7		5	1	8		29	3
23	北波多小	31	1	44	3	39	2	46	3	35	1	39	1	234	11
24	切木小	7	1	4	1	13		7	1	4		9	2	44	6
25	入野小	110	12	9	1	7		10	1	12	1	11	2	59	7
26	向島分校	0	0	0	0	0	0	0	0	0	0	0	0	0	0
27	納所小	9	1	15	1	11	1	10	1	10	1	10	1	65	6
28	田野小	5	1	9	1	11	2	5		12	2	10	1	52	7
29	名護屋小	9	1	17	2	14	2	11	1	17	1	12	1	80	8
30	馬渡小	2	1	2		1	1	2		3	1	2		12	3
31	加唐小	2	1	2	1	1		1	1			1		7	3
32	松島分校	0	0	0	0	0	0	0	0	0	0	0	0	0	0
33	打上小	118	12	15	1	14	1	23	1	18	1	19	1	107	7
34	呼子小	16	1	29	2	27	2	24	1	32	2	28	2	156	10
35	小川小	3	1	1		1	1	1		3	1	2		11	3
36	七山小	15	1	16	1	13	1	317	3	15	1	415	1	791	9
合計		421,031	2777	551,066	1662	511,064	1259	641,085	1964	531,131	857	541,123	1053	3196,500	92372

上段の数は特別支援学級（内数）

下段の数は特別支援学級を含む総児童数及び総学級数

学級数空欄は複式学級

特別支援学級数の空欄は複式学級と同様に低学年に記載

市立中学校

学校名		1 年		2 年		3 年		合 計	
		生徒数	学級数	生徒数	学級数	生徒数	学級数	生徒数	学級数
1	第 一 中	4 188	2 7	5 193	1 6	3 190	1 6	12 571	4 19
2	佐 志 中	1 33	1 2	45	2	1 42	1 3	2 120	2 7
3	高 峰 中	26	1	24	1	19	1	69	3
4	第 五 中	6 98	3 6	5 125	2 6	6 128	4	17 351	5 16
5	鏡 中	6 118	2 6	10 135	2 6	6 100	1 4	22 353	5 16
6	鬼 塚 中	2 100	2 5	7 94	1 4	3 89	1 4	12 283	4 13
7	湊 中	13	1	16	1	1 24	1 2	1 53	1 4
8	西 唐 津 中	4 53	3 5	1 54	2	4 56	2	9 163	3 9
9	浜 玉 中	2 123	1 5	3 125	1 5	3 133	1 5	8 381	3 15
10	虹の松原分校	1 1	1 1	1 3	1 2	1 2	1	3 6	2 4
11	巖 木 中	2 17	1 2	1 35	1 2	1 28	1	4 80	2 5
12	相 知 中	1 54	1 3	2 61	1 3	2 58	1 3	5 173	3 9
13	北 波 多 中	1 34	1 2	3 42	1 2	37	1	4 113	2 5
14	肥 前 中	33	1	3 35	2 3	2 39	2	5 107	2 6
15	海 青 中	3 76	1 4	2 69	1 4	7 74	1 4	12 219	3 12
16	馬 渡 中	1 5	1 2	3		2	1	1 10	1 3
17	加 唐 中					1	1	1	1
18	小 川 中	1	1	1				2	1
19	七 山 中	15	1	2 20	1 2	16	1	2 51	1 4
合 計		34 988	20 55	45 1,080	15 51	40 1,038	8 46	119 3,106	43 152

上段の数は特別支援学級（内数）

下段の数は特別支援学級を含む総児童数及び総学級数

学級数空欄は複式学級（低学年に記載）

特別支援学級数の空欄は複式学級と同様に低学年に記載

(2) 年度別児童数・生徒数、学級数の推移
市立小学校

区分 学校名		平成28年度		平成29年度		平成30年度		平成31年度		令和2年度		令和3年度		令和4年度	
		児童数	学級数	児童数	学級数	児童数	学級数	児童数	学級数	児童数	学級数	児童数	学級数	児童数	学級数
	大成小														
	志道小														
1	東唐津小	53	7	53	7	53	7	49	7	47	4	48	5	45	6
2	外町小	431	19	444	20	432	19	410	19	385	19	373	19	359	17
3	長松小	788	26	801	28	810	29	805	29	780	30	759	30	768	30
4	西唐津小	388	16	367	15	363	15	336	15	317	15	303	16	293	15
5	竹木場小	52	5	50	6	51	5	54	6	56	6	56	6	55	7
6	高島小	5	3	5	3	5	3	4	3	4	3	8	3	9	4
7	佐志小	351	17	331	15	305	13	279	14	268	14	266	14	264	14
8	鏡山小	826	29	863	29	914	31	916	35	961	38	962	37	1007	41
9	久里小	247	12	240	10	251	10	278	12	289	13	293	13	281	13
10	鬼塚小	382	16	368	16	369	16	372	16	365	16	341	17	346	16
11	大良小	30	5	32	5	34	5	34	4	34	5	33	5	31	5
12	湊小	121	8	108	8	109	8	104	8	102	8	102	8	109	8
	神集島小														
13	成和小	401	14	391	15	372	15	372	15	350	15	340	15	324	15
14	大志小	457	17	444	16	461	17	477	19	469	18	457	16	462	17
15	浜崎小	624	23	632	22	671	24	704	25	687	24	692	28	705	30
16	虹の松原分校	2	2	1	1	2	1	1	1	2	2	1	1	3	3
17	玉島小	79	8	78	8	77	9	73	8	67	8	67	7	59	8
18	平原小	50	4	51	6	53	5	51	6	51	5	42	6	41	6
	鳥巢分校														
19	巖木小	102	7	99	8	94	8	88	8	90	8	77	8	74	8
	天川分校														
	広川分校														
	平之分校														
	瀬戸木場分校														
20	簗木小	91	8	90	8	81	8	77	8	77	7	69	7	66	7
	本山小														
21	相知小	344	15	332	16	307	16	282	14	286	14	265	13	252	13
	田頭小														
22	伊岐佐小	51	6	51	6	49	6	48	5	40	5	36	4	29	3
	平山小														
	佐里小														
23	北波多小	246	11	249	11	245	11	246	12	240	11	243	11	234	11
24	切木小	55	5	56	6	52	6	48	6	55	7	49	7	44	6
25	入野小	90	8	84	7	78	7	72	7	65	8	58	7	59	7
26	向島分校	0	0	0	0	0	0	0	0	0	0	0	0	0	0
27	納所小	91	8	85	8	81	8	76	7	72	6	75	6	65	6
28	田野小	69	7	62	7	66	7	59	7	57	7	58	6	52	7
	向島小														
29	名護屋小	112	6	104	7	107	8	95	8	92	8	94	8	80	8
30	馬渡小	15	3	16	3	22	3	20	3	13	3	14	4	12	3
31	加唐小	3	2	7	3	3	2	4	2	4	2	5	2	7	3
32	松島分校	0	0	0	0	0	0	0	0	0	0	0	0	0	0
33	打上小	150	8	141	8	137	7	133	8	123	7	114	7	107	7
	赤木分校														
	石室分校														
34	呼子小	243	14	235	12	231	11	209	11	190	11	181	11	156	10
35	小川小	12	3	6	3	5	3	4	2	7	3	8	3	11	3
	加部島小														
36	七山小	106	8	97	8	93	8	96	9	95	9	90	9	91	9
	合計	7,180	344	7,067	350	6,983	351	6,876	359	6,740	359	6,579	359	6,500	366

市立中学校

区分 学校名		平成28年度		平成29年度		平成30年度		平成31年度		令和2年度		令和3年度		令和4年度	
		生徒数	学級数	生徒数	学級数	生徒数	学級数	生徒数	学級数	生徒数	学級数	児童数	学級数	児童数	学級数
1	第一中	517	17	506	18	493	17	523	18	530	17	573	18	571	19
2	佐志中	185	9	185	8	179	8	172	8	151	8	138	8	120	7
	高島中														
	第四中														
3	高峰中	59	4	62	4	62	3	67	4	63	4	66	4	69	3
4	第五中	433	15	391	13	381	14	372	15	380	16	383	17	351	15
5	鏡中	342	12	347	12	359	13	381	13	362	13	375	15	353	15
6	鬼塚中	272	11	281	11	285	11	265	12	264	12	262	12	283	13
7	湊中	69	6	63	6	66	6	56	5	63	5	58	5	53	4
	神集島中														
	大良中														
8	西唐津中	217	7	202	8	180	9	182	9	176	8	174	8	163	9
9	浜玉中	332	12	331	12	317	13	315	12	334	12	356	14	381	15
10	虹の松原分校	8	2	7	3	7	4	5	2	6	4	5	3	6	4
11	巖木中	88	5	91	4	89	5	99	5	92	5	101	5	80	5
12	相知中	202	8	190	8	194	8	198	8	188	9	177	9	173	9
13	北波多中	122	8	112	5	118	5	114	4	114	4	121	5	113	5
	切木中														
14	肥前中	146	6	148	8	140	8	125	7	115	6	112	6	107	5
	向島中														
15	海青中	235	8	236	9	229	12	223	13	222	13	221	13	219	12
	名護屋中														
16	馬渡中	15	3	13	3	11	3	15	3	11	2	8	2	10	3
17	加唐中	3	1	3	1	1	1	2	1	2	1	1	1	1	1
	打上中														
	呼子中														
18	小川中	14	2	12	2	9	2	4	1	2	2	1	1	2	1
19	七山中	64	5	58	5	53	5	54	4	50	3	46	4	51	4
	合計	3,510	149	3,323	142	3,173	147	3,172	144	3,125	144	3,178	150	3,106	149

県立中学校

区分 学校名		平成28年度		平成29年度		平成30年度		平成31年度		令和2年度		令和3年度		令和4年度	
		生徒数	学級数	生徒数	学級数	生徒数	学級数	生徒数	学級数	生徒数	学級数	児童数	学級数	児童数	学級数
1	唐津東中	356	9	354	9	355	9	358	9	358	9	359	9	359	9

私立中学校

学校名	区分		平成28年度		平成29年度		平成30年度		平成31年度		令和2年度		令和3年度		令和4年度	
	生徒数	学級数	生徒数	学級数	生徒数	学級数	生徒数	学級数	生徒数	学級数	生徒数	学級数	生徒数	学級数	生徒数	学級数
1 早稲田佐賀中	337	10	329	9	332	9	357	10	369	10	379	10	384	10		

市立幼稚園

園名	区分		平成27年度		平成28年度		平成29年度		平成30年度		平成31年度		令和2年度		令和3年度	
	園児数	クラス数	園児数	クラス数	園児数	クラス数	園児数	クラス数	園児数	クラス数	園児数	クラス数	園児数	クラス数	生徒数	学級数
1 唐津幼稚園	47	3	47	3	49	3	49	3	27	3	15	2	閉園			

私立幼稚園・認定こども園

園名	区分		平成28年度		平成29年度		平成30年度		平成31年度		令和2年度		令和3年度		令和4年度		備 考
	園児数	クラス数	園児数	クラス数	園児数	クラス数	園児数	クラス数	園児数	クラス数	園児数	クラス数	園児数	クラス数	園児数	クラス数	
1 唐津カトリック	58	3	56	3	52	4	49	3	51	4	48	3	49	3	認定こども園		
2 唐津ルーテル	93	7	72	6	66	8	56	6	57	8	64	8	50	7	認定こども園		
3 昭 和	263	11	243	11	224	11	197	9	148	11	128	9	112	9	認定こども園		
4 す み れ	154	10	152	10	144	10	108	6	93	6	80	6	63	7	認定こども園		
5 虹 の 森							9	4	10	4	14	4	14	5	認定こども園		
6 リョーユー	168	10	127	9	117	9	90	9	83	11	69	9	66	9	認定こども園		
7 エルアン	182	7	166	7	153	7	141	6	140	7	136	7	136	7	幼稚園		
8 浜 崎	60	4	62	4	62	4	35	3	33	4	32	3	23	3	認定こども園		
9 相知エルアン	61	6	47	6	35	6	37	6	27	6	28	6	17	6	認定こども園		
10 ひ ぜ ん	9	3	10	3	10	3	5	3	3	3	4	3	4	3	認定こども園		
11 呼子中央	28	3	17	3	14	3	10	3	7	4	7	2	2	1	認定こども園		
12 巖木さくらんぼ							5	3	2	3	0	0	1	1	認定こども園		
合 計	1,076	64	952	62	877	65	742	61	654	71	610	60	537	61			

平成27年4月から「子ども・子育て支援新制度」がスタートした。

認定こども園は、教育認定（第1号認定）と保育認定（第2号認定、第3号認定）を受けた園児が通園している。

『唐津市の教育』に掲載する認定こども園の園児数は、平成27年度からは、教育認定（第1号認定）を受けた園児数（5月1日現在）を記載している。

◎ 年度別進路状況

項 目			年 度		平成28年度	平成29年度	平成30年度	令和元年度	令和2年度	令和3年度
進 学 者	全 日 制	県 内	公 立	920	820	819	823	789	796	
			私 立	127	117	121	129	111	107	
		県 外	公 立	4	2	6	3	3	5	
			私 立	29	54	37	51	35	52	
	定 時 制	県 内		8	11	12	4	6	9	
		県 外		1	0	0	1	0	0	
	通 信 制	県 内		8	4	5	8	13	20	
		県 外		4	17	16	22	27	24	
	高 等 専 門 学 校			7	7	6	8	7	7	
	特 別 支 援 学 校	県 内		12	10	7	16	8	13	
		県 外		0	0	0	0	0	0	
	高 等 部 進 学 者	県 内		1,075	962	964	980	927	945	
		県 外		45	80	65	85	72	88	
		計		1,120	1,042	1,029	1,065	999	1,033	
%		95.9	96.0	96.7	97.9	98.3	97.6%			
専 修 学 校 (高 等 課 程)			7	9	3	0	0	2		
専 修 学 校 (一 般 課 程)・各 種 学 校 等			0	0	0	0	0	0		
公 共 職 業 能 力 開 発 施 設 等			3	8	3	3	4	4		
就 職 者	県 内		15	4	9	2	2	3		
	県 外		2	2	0	0	2	0		
	計		17	6	9	2	4	3		
	%		1.5	0.6	0.8	0.2	0.4	0.3%		
上 記 以 外 の 者	計		20	22	20	18	9	16		
	%		1.7	2.0	1.9	1.7	0.9	1.5%		
そ の 他 (死 亡 ・ 不 祥 等)	計		1	0	0	0	0	0		
	%		0	0	0	0	0	0		
合 計 (卒 業 生 総 数 と なる)			1,168	1,087	1,064	1,088	1,016	1,058		

(注) 就職進学 (定時制・通信制) 者は進学者に含める。

(4) 学校勤務職員数

(令和4年5月1日現在)

学 校 名	教 職 員 数						市 職 員 数						合 計
	校 長	一般教員	養護教員	事務職員	栄養士	計	用務員	事務員	調理員	図 書	その他職員	計	
東唐津小	1	8	1	1	0	11	1	1	2	1	1.5	6.5	17.5
外町小	1	26	1	2	1	31	1	1	4	1	5.5	12.5	43.5
長松小	1	39	2	2	1	45	1	1.5	6.5	1	8	18	63
西唐津小	1	23	1	1	1	27	1	1	4	1	3.5	10.5	37.5
竹木場小	0	9	0	1	0	10	1	1	0	1	2.5	5.5	15.5
高島小	1	5	1	1	0	8	1	0	1.5	0	1	3.5	11.5
佐志小	1	20.5	1	2	0	24.5	1	1	0	1	2.5	5.5	30
鏡山小	1	55.5	2	2	1	61.5	1	1.5	0	1	7.5	11	72.5
久里小	1	18	1	1	0	21	1	1	0	1	2.5	5.5	26.5
鬼塚小	1	21.5	1	1	1	25.5	1	1	3	1	4.5	10.5	36
大良小	1	7	1	1	0	10	1	0	0	1	1	3	13
湊小	1	10	1	1	0	13	1	1	2	1	1.5	6.5	19.5
成和小	1	21	1	1	1	25	1	1	3.5	1	3.5	10	35
大志小	1	24	1	1	0	27	1	1	0	1	7	10	37
浜崎小	1	45	1	2	0	49	1	1	0	1	7	10	59
玉島小	1	10	1	1	0	13	1	0	0	1	2.5	4.5	17.5
平原小	1	8	1	1	0	11	1	0	0	1	2.5	4.5	15.5
巖木小	1	10	1	1	0	13	1	0	0	1	2.5	4.5	17.5
巻木小	1	9	1	1	0	12	1	0	0	1	1.5	3.5	15.5
相知小	1	16	1	1	1	20	1	1	0	1	3.5	6.5	26.5
伊岐佐小	1	6	1	1	0	9	1	0	0	1	1.5	3.5	12.5
北波多小	1	15	1	1	0	18	1	0	0	1	2.5	4.5	22.5
切木小	1	8	1	1	0	11	1	0	0	1	1.5	3.5	14.5
入野小	1	9	1	1	0	12	1	0	0	1	0	2	14
納所小	1	8	1	1	0	11	1	0	0	1	0.5	2.5	13.5
田野小	1	9	1	1	0	12	1	0	0	1	1.5	3.5	15.5
名護屋小	1	10	1	1	0	13	1	0	0	1	1.5	3.5	16.5
打上小	1	9	1	1	1	13	1	0	0	1	1.5	3.5	16.5
馬渡小	0	5	0	1	0	6	1	0	1.5	0	1	3.5	9.5
加唐小	0	5	0	1	0	6	1	0	2	0	0	3	9
呼子小	1	13	1	1	1	17	1	1	0	1	3.5	6.5	23.5
小川小	0	5	0	1	0	6	1	0	1.5	0	0	2.5	8.5
七山小	0	11	1	0	0	12	1	0	0	1	1.5	3.5	15.5
小 計	28	498.5	31	37	9	603.5	33	16	31.5	29	88	197.5	801
第一中	1	35	2	2	0	40	1	1	0	1	1.5	4.5	44.5
佐志中	1	17	1	1	0	20	1	1	0	1	1.5	4.5	24.5
高峰中	1	8	1	0	0	10						0	10
第五中	1	29	1	2	0	33	1	1	0	1	1.5	4.5	37.5
鏡 中	1	29	1	2	0	33	1	1	3.5	1	1.5	8	41
鬼塚中	1	24.5	1	2	0	28.5	1	1	0	1	1.5	4.5	33
湊 中	1	9	1	1	0	12	1	1	2	1	0.5	5.5	17.5
西唐津中	1	19	1	1	0	22	1	1	3.5	1	0.5	7	29
浜玉中	1	36	1	2	1	41	1	1	0	1	1.5	4.5	45.5
巖木中	1	9	1	2	0	13	1	0	0	1	0	2	15
相知中	1	18.5	1	1	0	21.5	1	0	0	1	0.5	2.5	24
北波多中	1	12	1	1	0	15	1	0	0	1	0.5	2.5	17.5
肥前中	1	11	1	2	1	16	1	0	0	1	1.5	3.5	19.5
海青中	1	19.5	1	2	0	23.5	1	1	0	1	0.5	3.5	27
馬渡中	1	8.5	1	0	0	10.5	0	0	0	0	0	0	10.5
加唐中	1	5	1	0	0	7	0	0	0	0	0	0	7
小川中	1	5	1	0	0	7	0	0	0	0	0	0	7
七山中	1	9.5	0	1	0	11.5	0	0	0	0	0	0	11.5
小 計	18	304.5	18	22	2	364.5	13	9	9	13	13	57	421.5
合 計	46	803	49	59	11	968	46	25	40.5	42	101	254.5	1,223

(注) 分校は、本校に含む。

(注) 半日勤務教員を、0.5人としている。

4 就学対策

(1) 就学援助等児童数・生徒数

(令和4年5月1日現在)

区分 小中別	全児童	要保護		準要保護		合計	
	生徒数	人員	扶助率	人員	扶助率	人員	扶助率
小学校	6,500 ^人	15 ^人	0.23 [%]	848 ^人	13.05 [%]	863 ^人	13.28 [%]
中学校	3,106	12	0.39	583	18.77	595	19.16
計	9,606	27	0.28	1,431	14.90	1,458	15.18

(2) 特別支援学校児童数・生徒数

(単位：人) (令和4年5月1日現在)

学 齡 児 別	施 設 別	合 計	特 別 支 援 学 校							
			金立特別支援学校	大和特別支援学校	中原特別支援学校	伊万里特別支援学校	うれしの特別支援学校	唐津特別支援学校	盲学校	ろう学校
未学齡児		0	0	0	0	0	0	0	0	0
小、学齡児		42	1	0	0	0	0	41	0	0
中、学齡児		36	0	0	2	0	0	34	0	0
高、学齡児		63	1	0	0	0	0	59	1	2
計		141	2	0	2	0	0	134	1	2

(3) 奨学基金制度

本市の奨学基金には、唐津市奨学基金があり、本市に住所を有している人又は保護者が本市に住所を有している人のうち、優秀な生徒であって、経済的理由により修学困難な者に対して、奨学のための資金を貸与し、もって有為な人材を育成することを目的としています。

令和3年度は、令和2年度に引き続き新型コロナウイルス感染症の影響により、修学困難となった人を対象に追加募集を行いました。

項目	基金名
発足年月日	唐津市奨学基金 平成17年1月1日
基金額 (令和4年4月1日現在)	337,765,577円
基金内容	市内篤志家の寄附金等及び収益金により運用
奨学金額	高等学校等 年 額 200,000円 大学等 入学時又は編入時 600,000円 (1回限り)
種別	貸与
対象者	高等学校等在学者 大学等に入学又は編入する者 新型コロナウイルス感染症の影響による追加募集の対象者は、高等学校等在学者及び大学等在学者
期間	最短修業年限
返還方法等	卒業から1年後 月額 10,000円
奨学生数	貸与 33人 (高等学校等14人、大学等19人) うち新型コロナウイルス感染症の影響による追加募集分(高等学校等1人、大学等5人)

5 学校給食

唐津市では、市立小中学校51校に1日約11,000食の学校給食を提供しています。

学校給食センター方式・自校方式・選択式弁当給食方式の3つの方式で実施しています。

(1) 学校給食センター

施設一覧

施設名	所在地	供用開始年度	配食可能食数	配食学校数
東部学校給食センター	唐津市相知町相知2530-9	H28	6,000	(小) 11 (中) 7
肥前学校給食センター	唐津市肥前町入野甲2217-2	S53	800	(小) 6 (中) 2
鎮西学校給食センター	唐津市鎮西町菖蒲2215-9	H08	1,000	(小) 3
呼子学校給食センター	唐津市呼子町殿ノ浦1135	H04	1,000	(小) 2 (中) 1

給食対象人員及び給食費

施設別	区分	給食対象人員			調理員		給食費		(参考) 令和3年度	
		計	児童	職員数	人員	-人あたり食数	年額	1食単価	年額	1食単価
東部学校給食センター		4,472		30	24	186				
小学校 (11校)		3,112	2,826	286			47,300	240	47,300	250
中学校 (7校)		1,330	1,189	141			55,000	290	55,000	290
肥前学校給食センター		598		10	8	75				
小学校 (6校)		394	304	90			48,400	254	48,400	246
中学校 (2校)		194	172	22			57,200	304	57,200	296
鎮西学校給食センター		926		15	11	84				
小学校 (3校)		911	830	81			47,300	246	47,300	245
呼子学校給食センター		532		13	9	59				
小学校 (2校)		274	236	38			48,400	255	48,400	251
中学校 (1校)		245	220	25			57,200	305	57,200	303

東部学校給食センター受配校 (小学校11校、中学校7校)

浜崎小、玉島小、平原小、巖木小、巻木小、相知小、伊岐佐小、北波多小、七山小、久里小、鏡山小
 浜玉中、巖木中、相知中、北波多中、七山中、鬼塚中、佐志中

肥前学校給食センター受配校 (小学校6校、中学校2校)

切木小、入野小、納所小、田野小、竹木場小、大良小、肥前中、高峰中

鎮西学校給食センター受配校 (小学校3校)

打上小、佐志小、大志小

呼子学校給食センター受配校 (小学校2校、中学校1校)

呼子小、名護屋小、海青中

(2) 自校方式給食

施設一覧、給食対象人員及び給食費

施設別	区分	給食対象人員			調理員		給食費		(参考) 令和3年度	
		計	児 童	職員数	人員	一人あたり食数	年額	1食単価	年額	1食単価
小学校 (11校)		2,560	2,278	282	39	66				
東唐津小		61	43	18	2	31	49,500	255	49,500	255
外町小		401	359	42	5	80	47,300	248	47,300	245
長松小		829	766	63	8	104	48,400	253	48,400	248
西唐津小		326	291	35	5	65	47,300	249	47,300	245
高島小		22	10	12	2	11	50,050	270	50,050	270
鬼塚小		381	346	35	4	95	47,300	250	47,300	250
湊小		128	109	19	2	64	49,500	255	49,500	257
成和小		358	324	34	5	72	49,500	256	49,500	252
馬渡小		21	12	9	2	21	50,600	260	50,600	260
加唐小		13	7	6	2	11	47,300	249	47,300	249
小川小		20	11	9	2	15	52,250	273	52,250	271
中学校 (6校)		684	573	111	11	62				
鏡中		389	348	41	5	78	56,000	290	56,000	290
西唐津中		188	159	29	4	47	57,000	300	57,000	300
湊中		70	53	17	2	35	58,300	300	58,300	298
馬渡中		20	10	10			53,900	280	53,900	280
加唐中		8	1	7			56,100	295	56,100	295
小川中		9	2	7			59,950	313	59,950	310
合計		3,244	2,851	393	50	65				

馬渡中、加唐中、小川中は、小学校との共同調理場であるため、調理員人員数は小学校に記載。
給食費年額平均 (小学校：48,133円、中学校：56,116円)

(3) 選択式弁当給食

対象校及び給食費

学校別	区分	給食対象人員			ミルク給食費		給食費		(参考) 令和3年度	
		計	児 童	職員数	年額	1食単価	注文数(延べ)	1食単価	注文数(延べ)	1食単価
第一中		563	543	20	4,952			270	1,305	270
第五中		371	351	20	5,000			270	1,206	270
合計		934	894	40					2,511	

ミルク給食は、全員が対象。

選択式弁当給食は、市の栄養士が作成した献立に基づき、給食調理・配送は民間事業者が実施。
弁当給食を注文しない場合は、自宅から弁当持参。

令和4年度 唐津市小中学校一覧

(市立小学校)

	学 校 名	電話番号	郵便番号・所在地	設置年度	校 長 名
1	東 唐 津 小	72-3501	〒847-0017 東唐津四丁目4番29号	明8年	藤 原 寿 朗
2	外 町 小	73-1161	〒847-0063 東町37番地	大15年	嶺 川 竜 一
3	長 松 小	73-1163	〒847-0824 神田2148番地2	明8年	多 貝 利 彦
4	西 唐 津 小	72-3165	〒847-0861 二夕子二丁目6番120号	明8年	平 山 美代子
5	竹 木 場 小	72-3475	〒847-0881 竹木場5576番地17	明8年	田 中 佐代子
6	高 島 小	72-4387	〒847-0027 高島188番地	明8年	中 山 浩 政
7	佐 志 小	74-3445	〒847-0115 佐志浜町4411番地6	明8年	松 野 克 己
8	鏡 山 小	77-0305	〒847-0022 鏡1231番地	昭45年	松 岡 竜四郎
9	久 里 小	78-0012	〒847-0033 久里1820番地	明34年	高 木 淑 文
10	鬼 塚 小	78-0013	〒847-0004 養母田28番地2	明28年	野 田 経 代
11	大 良 小	72-8085	〒847-0803 大良526番地1	明8年	渡 辺 謙
12	湊 小	79-0004	〒847-0133 湊町1291番地2	明8年	諸 永 成 樹
13	成 和 小	75-0174	〒847-0085 和多田本村8番80号	平3年	中 村 謙 輔
14	大 志 小	73-1165	〒847-0014 西城内4番43号	平16年	高 添 健 介
15	浜 崎 小	56-6116	〒849-5131 浜玉町浜崎451番地	明8年	宮 本 克 一
16	浜崎小虹の松原分校	70-4995	〒849-5131 浜玉町浜崎2137番地	平19年	宮 本 克 一
17	玉 島 小	56-6953	〒849-5102 浜玉町五反田823番地	明13年	松 尾 信 広
18	平 原 小	56-6503	〒849-5112 浜玉町平原乙97番地1	明9年	田 中 学
19	巖 木 小	63-2621	〒849-3113 巖木町牧瀬44番地1	明8年	渡 邊 英 博
20	簀 木 小	63-2635	〒849-3132 巖木町簀木306番地	明8年	福 田 啓 子
21	相 知 小	62-2355	〒849-3201 相知町相知1810番地1	明8年	田 中 久美子
22	伊 岐 佐 小	62-2701	〒849-3223 相知町伊岐佐甲60番地	明8年	久 芳 信 之
23	北 波 多 小	64-2020	〒847-1201 北波多徳須恵416番地	明8年	真 子 靖 弘
24	切 木 小	53-2200	〒847-1515 肥前町万賀里川233番地2	明8年	宮 崎 淳 子
25	入 野 小	54-1103	〒847-1526 肥前町入野丙619番地1	明8年	礎 靖 久
26	入野小向島分校	54-0124	〒847-1524 肥前町向島194番地	昭22年	礎 靖 久
27	納 所 小	54-0203	〒847-1525 肥前町納所丁682番地	明8年	益 田 宏
28	田 野 小	54-0335	〒847-1521 肥前町田野甲2930番地1	明8年	吉 村 修 治
29	名 護 屋 小	82-1032	〒847-0401 鎮西町名護屋444番地	明8年	林 寛
30	馬 渡 小	82-9003	〒847-0405 鎮西町馬渡島41番地	明8年	吉 村 典 浩
31	加 唐 小	82-9303	〒847-0317 鎮西町加唐島25番地	明8年	淵 上 純
32	加唐小松島分校	82-9110	〒847-0406 鎮西町松島3531番地6	昭17年	淵 上 純
33	打 上 小	82-3700	〒847-0322 鎮西町打上2112番地2	明9年	和 泉 秀 浩
34	呼 子 小	82-3534	〒847-0303 呼子町呼子3000番地1	明8年	上 村 宗 紀
35	小 川 小	82-8009	〒847-0306 呼子町小川島841番地	明8年	小 松 孝 之
36	七 山 小	58-2009	〒847-1107 七山藤川2263番地1	明6年	池 田 英 二

(市立中学校)

	学 校 名	電話番号	郵便番号・所在地	設置年度	校 長 名
1	第 一 中	73-2815	〒847-0821 町田一丁目4番1号	昭22年	前 田 真 也
2	佐 志 中	73-3361	〒847-0101 中瀬通1番地3	昭22年	田 中 泰 博
3	高 峰 中	72-3475	〒847-0881 竹木場5576番地17	平25年	田 中 佐 代 子
4	第 五 中	72-2134	〒847-0075 和多田用尺1番1号	昭29年	小 林 禎 輝
5	鏡 中	77-0500	〒847-0022 鏡1136番地	昭22年	江 川 俊 之
6	鬼 塚 中	78-0135	〒847-0002 山本1916番地	昭22年	猿 本 英 隆
7	湊 中	79-0009	〒847-0133 湊町594番地	昭22年	伊 藤 春 雄
8	西 唐 津 中	74-8651	〒847-0861 二夕子一丁目7番83号	昭55年	高 木 俊 実
9	浜 玉 中	56-6650	〒849-5103 浜玉町大江6番地1	昭22年	丹 野 到
10	浜玉中虹の松原分校	70-4995	〒849-5131 浜玉町浜崎2137番地	平19年	丹 野 到
11	巖 木 中	63-2531	〒849-3113 巖木町牧瀬328番地1	昭22年	小 浜 義 博
12	相 知 中	62-2814	〒849-3201 相知町相知2482番地	昭22年	濱 隆 朗
13	北 波 多 中	64-2009	〒847-1201 北波多徳須恵303番地	昭22年	田 中 晴 彦
14	肥 前 中	54-1105	〒847-1526 肥前町入野甲2217番地2	昭22年	吉 岡 浩 一
15	海 青 中	82-0515	〒847-0321 鎮西町横竹838番地9	平25年	原 寛 喜
16	馬 渡 中	82-9003	〒847-0405 鎮西町馬渡島41番地	昭22年	吉 村 典 浩
17	加 唐 中	82-9303	〒847-0317 鎮西町加唐島25番地	昭22年	淵 上 純
18	小 川 中	82-8009	〒847-0306 呼子町小川島841番地	昭22年	小 松 孝 之
19	七 山 中	58-2009	〒847-1107 七山藤川2263番地1	昭22年	池 田 英 二

(県立中学校)

	学 校 名	電話番号	郵便番号・所在地	設置年度	校 長 名
1	唐 津 東 中	77-1984	〒847-0022 鏡新開1番地	平18年	清 水 耕 三

(私立中学校)

	学 校 名	電話番号	郵便番号・所在地	設置年度	校 長 名
1	早稲田佐賀中	58-9000	〒847-0016 東城内7番1号	平22年	島 本 幸 三

令和4年度 唐津市幼稚園一覧

(私立幼稚園)

	園名	電話番号	郵便番号・所在地	設置年度	園長名
1	エルアン	77-3450	〒847-0031 原933-2	平5年	脇山綾子

(認定こども園)

	園名	電話番号	郵便番号・所在地	設置年度	園長名
1	唐津カトリック	72-2755	〒847-0842 山下町1201 - 1	平27年	江夏國彦
2	唐津ルーテル	72-2518	〒847-0056 坊主町463	平25年	佐々木なほみ
3	昭和	72-4380	〒847-0015 北城内4 - 3	平23年	中村恭子
4	すみれ	73-2631	〒847-0824 神田1790 - 2	平25年	増本博宣
5	虹の森	74-0660	〒847-0022 鏡3769-105	平31年	副島素子
6	リョーユ	74-7500	〒847-0074 和多田先石12 - 30	平27年	善京子
7	相知エルアン	51-8020	〒849-3218 相知町中山3571 - 2	平22年	原義則
8	浜崎	56-6103	〒849-5131 浜玉町浜崎1666-1	平31年	村山尚子
9	巖木さくらんぼ	58-9724	〒849-3112 巖木町中島1393-9	平31年	角田美樹
10	ひぜん	51-6662	〒847-1526 肥前町入野甲1779 - 2	平23年	中村恵
11	呼子中央	82-3333	〒847-0303 呼子町呼子2946	平22年	松下誠利

生涯学習



自然体験学習（凧あげ～呼子公民館）

生涯学習

1 基本方針

一人ひとりが心豊かで充実した人生を実現していくため、生涯学習の推進と支援を図ります。

また、学校・家庭・地域の連携により、次代を担う青少年の健全育成に努め、更に、差別のないまちづくりをめざして人権・同和教育、啓発の推進に努めます。

2 重点目標、重点項目及び具体的施策

重点目標	重点項目	区分	具体的施策
1 地域の将来を担う人材の育成	(1)時代の要請に応える教育の推進	学校・家庭・地域の役割分担と相互連携	<ul style="list-style-type: none"> ・家庭教育の啓発 ・公民館報などによる家庭教育の啓発 ・家庭教育啓発講座の開催 ・子育てサークルなどの支援 ・子育て支援情報センターとの情報交換・連携 ・学校と青少年支援センター・家庭との連携強化 ・青少協、PTA、公民館、学校間の情報交換・連携 ・青少年健全育成のための総合的な相互連携 ・子どもクラブ活動への助成、指導者育成 ・PTA活動への助成 ・青少年問題協議会との連携 ・青少年支援センター運営協議会との連携 ・放課後子ども教室推進事業の推進（市内公民館24か所、その他2か所） ・放課後児童クラブと連携した放課後対策の推進 ・学校と公民館の連携強化 ・青少年育成協議会への助成 ・こども110番体制の徹底・充実 ・子ども見守り活動の推進 ・二十歳の祝典(旧名称：成人式)の挙行 ・青年団活動への助成 ・放課後・週末などの子どもの体験活動交流活動等の推進

重点目標	重点項目	区分	具体的施策
			<ul style="list-style-type: none"> ・公民館などでの青少年教育事業 ・民間団体実施の青少年体験活動推進事業への助成 ・市報、市ホームページ、行政放送、公民館報などによる情報提供
2 生涯学習の推進と文化財の保護	(1)生きがいのある生涯学習環境の整備・充実	生涯学習の普及啓発	<ul style="list-style-type: none"> ・家庭教育講座、成人教育、高齢者教育、男女共同参画講座など公民館、都市コミュニティセンターにおける、魅力ある講座・教室づくりとその紹介（公民館報・行政放送・民間ケーブルテレビなど） ・生涯学習月間行事の立案 ・実施計画による事業評価の実施
		学習基盤の整備	<ul style="list-style-type: none"> ・公民館の年次的整備（改築、維持補修）の促進 ・その他社会教育施設の年次的整備補修、耐震化の促進 ・公民館類似施設整備補助金の活用奨励による整備促進 ・利用実態にあった施設管理及び運営の実施
		学習機会の拡充と支援	<ul style="list-style-type: none"> ・各種大会、研修会への積極的参加 ・外部学習機会との連携 ・企画運営に関する情報の交換及び共有（公民館長会・研修会など） ・県民カレッジ、アバンセ事業の活用推進 ・自主グループ、サークルの育成プログラム内容、実施の方法についての指導、助言 ・長期講座のサークルへの移行推進 ・放送大学など情報通信教育の活用推進
		地域社会活動の振興	<ul style="list-style-type: none"> ・地域ぐるみの青少年育成活動の推進 ・青少年の体験活動、ボランティア活動の推進

重点目標	重点項目	区分	具体的施策
3 人権教育・人権啓発の推進	(1)人権尊重の精神を育成する学校・社会教育の推進	人権・同和教育の啓発と推進	<ul style="list-style-type: none"> ・社会・同和教育指導員による啓発 ・同和問題強調月間事業（同和問題講演会ほか）の実施 ・指導員の配置、派遣 ・公民館など社会教育施設での啓発、研修会（講座受講生、自主サークル生）の開催 ・啓発広報活動の推進 市報、行政放送への啓発記事の掲載 パンフレット、チラシの配布 人権標語・人権ポスターの募集、表彰及び優秀作品の展示 イベント時の啓発PRグッズの配布 ・人権学習及び各種講座の実施（料理、リズムダンスなど） ・人権総合学習会の実施 ・老人会、婦人会などでの研修会の開催 ・行政連絡員会ほか各種団体で研修会実施 ・研修実施企業、団体の拡大 ・ハローワークなど関係機関との連携 ・公民館での人権・同和教育講座の開催 ・人権・同和教育学級の開催 ・人権・同和教育指導者の研修会への参加 ・各種研究大会、視察研修への積極的参加 ・市人権・同和教育推進協議会への活動強化

3 社会教育関係団体

(令和4年5月1日現在)

団 体 名	会 員 数	代 表 者
唐津市地域婦人連絡協議会	357人	谷 口 繁 美
唐津地区PTA連合会	6,204人	緒 方 哲 哉
唐津市子ども会連合会	3,763人	古 藤 良 春
日本ボーイスカウト唐津第2団	34人	米 田 均
日本ボーイスカウト唐津第3団	20人	水 上 勝 義
唐津市人権・同和教育推進協議会	144人	富 永 祐 司
唐津市青少年育成連絡協議会	21団体	松 本 忠 司
浜玉町青年団	10人	藤 嶋 祐 介
浜玉町子どもクラブ連絡協議会	1,184人	加 茂 裕 基
日本ボーイスカウト相知第1団	24人	藤 田 務
北波多女性ネットワーク「未来」	106人	合 田 富士子
鎮西町青年団	20人	坂 口 曜 健
呼子町青年団	8人	坂 本 義 仁
七山青年団	12人	阿 部 文 哉
七山子どもクラブ指導者連絡会	143人	古 川 一 郎

4 社会教育関係主要行事予定（生涯学習関係）

月	行 事	会 場
4月	・放課後子ども教室推進事業26教室（4～3月）	公民館等
5月	・人権標語及び人権ポスター募集（児童生徒・一般市民対象）（5～6月） ・浜玉親子チャレンジスクール 全4回（5～10月） ・鯨骨切り唄教室 全10回（5月～3月）	生涯学習文化財課 玉島川他 小川島内
6月	・自然体験学習 全3回（7月～2月） ・七山わんぱく塾 全4回（6～2月）	市内一円 七山公民館他
7月	・鎮西元気っ子チャレンジスクール 全6回（7～3月）	鎮西公民館他
8月	＜同和問題啓発強調月間＞ ・唐津市同和問題講演会（26日） ・肥前わんぱく塾 全4回（8月～2月） ・七山子どもクラブ球技大会	相知交流文化センター ふれあい自然塾ひぜん他 七山小中学校体育館
9月		
10月	＜生涯学習月間 1～31日＞ ・鎮西町体験活動	鎮西町波戸岬「少年自然の家」
11月	＜全国青少年健全育成強調月間＞＜佐賀県教育週間 1～7日＞ ・相知地区市民文化祭 11/14～15 ・相知フレッシュピアノコンサート ・ななやま観音の滝俳句会 ・鎮西地区市民文化祭	相知交流文化センター 相知交流文化センター 七山観音の滝周辺 鎮西公民館及び名護屋城博物館
12月	＜人権週間 4～10日＞ ・七山子どもフェスティバル	七山公民館
1月	・二十歳の祝典（旧名称：成人式） ・巖木町公民館研究大会	巖木コミュニティセンター
2月	・自治公民館研修会	呼子公民館
3月		
その他	・公民館文化祭 ・通学合宿 各地区（6～10月） ・同和教育学級 全6回（9～2月）	各公民館 各公民館 唐津市文化体育館 他

5 公 民 館

(1) 施 設 一 覧

項目 所在地 公民館名 (電話 0955-)	設立年月日 ()は移転 年月日	構 造			建 設 費 千円	財 源 内 訳			運 営 審 議 会 委 員 数 (R3)	
		構 造 種 別	敷 地 面 積 ㎡	建 物 面 積 ㎡		国 ・ 県 補 助 千円	市 費 千円	地 方 債 千円		
1 久里公民館	久里1824 (78-1029)	昭29.11.1 (昭55.6.2)	鉄2階 筋建	2,356.86	766.15	117,466	25,117	41,549	50,800	10
2 鏡公民館	鏡1826-2 (77-0510)	昭29.11.1 (昭60.2.1)	鉄2階 筋建	1,598.89	1,664.10	425,671				13
3 鬼塚公民館	山本1916 (78-1083)	昭29.11.1 (昭55.5.15)	鉄2階 筋建	1,708.08	766.15	124,111	26,571	44,140	53,400	10
4 高島公民館	高島89 (74-6235)	昭26.10.1 (昭52.5.11)	鉄平屋 筋建	875.31	438.62	66,876	16,733	35,143	15,000	7
5 東唐津公民館	東唐津4丁目8-41 (72-7216)	昭41.8.1 (昭59.4.1)	鉄2階 筋建	1,586.08	791.86	147,296	32,110	72,086	43,100	7
6 外町公民館	和多田海土町3-8 (73-6515)	昭41.8.1 (昭50.4.1)	鉄3階 筋建	7,509.03	1,125.31	181,118	21,460	87,958	71,700	10
7 成和公民館	和多田本村7-90 (73-7086)	平3.10.1 (平11.4.1)	鉄2階 筋建	2,028.00	1,064.83	227,063	0	70,463	156,600	10
8 志道公民館	大名小路1-54 (74-2001)	昭38.7.15 (昭57.4.8)	鉄筋5階 2階のみ	1,614.95	972.52	179,110	39,506	45,204	94,400	10
9 大成公民館	富士見町1-1 (74-6272)	昭57.4.8 (昭58.4.1)	鉄2階 筋建	4,860.43	865.83	160,485	38,725	73,360	48,400	7
10 長松公民館	神田2202 (72-8906)	昭26.10.1 (平5.3.25)	鉄2階 筋建	2,632.50	1,280.47	258,041	84,606	79,735	93,700	13
11 西唐津公民館	藤崎通6949 (73-2874)	昭41.4.1 (昭47.5.1)	鉄2階 筋建	2,931.94	1,003.24	52,320	5,330	12,690	34,300	10
12 竹木場公民館	竹木場5616-1 (74-0271)	昭26.10.1 (令3.9.1)	一部鉄骨 平屋建	5,927.90	698.40	311,447		264,147	47,300	7
13 佐志公民館	佐志浜町4525-2 (72-2461)	昭26.10.1 (平18.6.26)	鉄筋一部 鉄骨平屋建	2,700.00	1,000.875	268,498	0	23,998	244,500	10
14 大良公民館	大良526 (74-1584)	昭33.4.1 (昭51.6.26)	鉄2階 筋建	1,218.46	987.78	101,865	33,533	16,532	51,800	7
15 湊公民館	湊町805-1 (79-0157)	昭29.11.1 (平23.2.21)	鉄筋一部 鉄骨平屋建	2,973.99	875.74	307,433	0	141,033	166,400	7
16 神集島公民館	神集島1311-6 (79-1213)	昭29.11.1 (昭51.6.7)	鉄2階 筋建	3,149.83	750.07	113,050	24,530	53,520	35,000	7
17 浜玉公民館	浜玉町浜崎1151-1 (56-8315)	昭31.9.30 (令3.4.1)	鉄筋一部 鉄骨2階建	5,370.18	1,277.75	408,861	0	40,961	367,900	13
18 巖木公民館	巖木町中島1337 (63-2262)	昭24.7.1 (昭52.7.1)	鉄3階 筋建	6,758.00	2,036.00	327,199	37,500	85,399	204,300	10
19 相知公民館 (相知交流センター)	相知町中山3600-8 (62-3111)	昭24.8.5 (平15.10.14)	鉄平屋 筋建	13,295.72	4,046.81	1,753,415	0	853,415	900,000	10
20 北波多公民館	北波多徳須恵1097-12 (64-2049)	昭50.12.12 平8.4.1(増築)	鉄筋2階 鉄骨	1,966.00	1,069.00	142,000	24,260	32,740	85,000	10
21 肥前公民館	肥前町入野甲1801-1 (54-1337)	昭58.7.18	鉄2階 筋建	11,294.00	1,569.33	379,090	43,650	94,240	241,200	10
22 鎮西公民館	鎮西町名護屋1530 (82-4834)	昭55.4.1	鉄3階 筋建	1,855.00	1,855.00	297,615	264,677	22,138	10,800	10
23 打上公民館	鎮西町打上3283 (82-3983)	昭56.4.1	鉄2階 筋建	1,949.00	780.00	132,642	108,842	0	23,800	
24 呼子公民館	呼子町殿ノ浦750-1 (82-3033)	昭41.6.10 (平31.4.26)	鉄平屋 筋建	28,740.00	1,457.55	583,928			583,928	10
25 七山公民館	七山滝川1252 (58-3039)	昭61.7.9 (平17.11.21)	鉄平屋 筋建	3,453.80	1,618.40	308,172	142,641	23,531	142,000	7
計										225

学校等併設のための他用地含む

(令和3年度)

開館 日数	学級講座開設状況						自主サークル 利用		会議(公民館運営審議会等) 部屋貸し その他利用		総計		利用状況	
	主催教室		文化行事 体育行事等		小計		件数	人数	件数	人数	件数	人数	図書 蔵書数	貸出 冊数
	件数	人数	件数	人数	件数	人数								
281	45	891	0	0	45	891	630	7,480	414	8,375	1,089	16,746	433	3
335	213	3,485	1	200	214	3,685	1,279	12,681	919	9,545	2,412	25,911	150	10
248	47	966	0	0	47	966	548	4,505	767	1,520	1,362	6,991	56	0
237	37	477	1	120	38	597	0	0	111	564	149	1,161	507	3
226	2	32	0	0	2	32	767	4,875	167	1,940	936	6,847	117	0
273	186	2,240	0	0	186	2,240	753	7,233	247	2,274	1,186	11,747	2,800	2
271	64	861	0	0	64	861	734	6,538	692	21,941	1,490	29,340	50	2
320	77	1,538	0	0	77	1,538	920	7,069	813	3,643	1,810	12,250	2,558	67
311	92	1,127	2	52	94	1,179	917	7,092	262	2,426	1,273	10,697	724	0
295	60	772	0	0	60	772	2,103	16,776	809	4,297	2,972	21,845	500	120
225	69	1,004	0	0	69	1,004	936	8,736	424	1,582	1,429	11,322	630	152
242	27	339	1	60	28	399	213	1,549	101	1,810	342	3,758	240	0
225	115	1,558	0	0	115	1,558	678	5,635	1,094	5,827	1,887	13,020	900	174
236	180	2,899	2	652	182	3,551	83	564	150	852	415	4,967	200	0
229	31	210	0	0	31	210	308	1,575	50	803	389	2,588	434	116
235	29	213	0	0	29	213	471	3,242	144	414	644	3,869	0	0
321	153	2,113	0	0	153	2,113	1,025	6,718	731	13,716	1,909	22,547	16,253	14,268
334	80	992	0	0	80	992	231	1,505	1,267	3,701	1,578	6,198	7,682	564
335	85	755	1	160	86	915	988	7,140	338	6,929	1,412	14,984		
323	24	330	0	0	24	330	577	4,731	682	5,148	1,283	10,209	4,479	839
335	134	1,330	0	0	134	1,330	376	3,285	2,365	8,417	2,875	13,032	9,609	311
287	70	1,268	0	0	70	1,268	409	3,108	1,365	3,341	1,844	7,717	5,046	1,872
240	27	284	0	0	27	284	215	1,205	102	302	344	1,791	1,141	7
335	110	1,724	4	315	114	2,039	245	1,802	1,232	5,462	1,591	9,303	6,814	1,965
313	119	1,296	14	382	133	1,678	215	1,831	699	11,072	1,047	14,581	3,945	443
7,012	2,076	28,704	26	1,941	2,102	30,645	15,621	126,875	15,945	125,901	33,668	283,421	65,268	20,918

(2) 公民館主催講座

(令和3年度)

公民館名	青少年教育	成人教育	高齢者教育	男女共同参画 男性・女性	家庭教育	体 育 レクリエーション	教養・趣味 文化	その他
久 里			長寿教室	ごくうま男の料理教室		ダンスでチャチャ教室 桜ウォーク イン タ日	みんなで歌おう会教室 ふわふわパンづくり教室 そば打ち道場 フラワーアレンジメント教室	人権・同和教育講座 防災教室
鏡				男の料理教室	子育て教室		盆栽教室 生活環境改善教室 郷土歴史講座 マイパソコン教室 韓国語教室・英語教室 ふるさと・文学教室 スマホ講座 かがみ山笠囃子教室	人権・同和教育講座
鬼 塚	親子物作り教室	大人チャレンジ教室 成人講座	高齢者学級				茶道教室 ふれあい講座	人権・同和教育講座
高 島	宝当子ども塾					ヨガ教室	料理教室	人権・同和教育講座
東 唐 津							ソーセージ作り教室 味噌づくり教室	人権・同和教育講座
外 町	そろばん教室		わくわくシニア教室		乳幼児音脳リトミック教室 ママのためのストレッチ教室	ふるさとウォーキング教室	水墨画教室 寄せ植え門松作り教室 消しゴムはんこ作り教室 大人のハンドベル教室 古典教室 紙塑人形 スマホ活用教室 チリメン干支作り教室	人権・同和教育講座 防災講座
成 和		成人講座			ママ&ベビー体操		手作り工房教室 パソコン教室 健康料理教室 実用講座 韓国語教室	人権・同和教育講座
志 道						健康教室 リフレッシュ教室	古典講座 ふるさと歴史講座 古文書教室 楽しい手作り教室	人権・同和教育講座
大 成		楽しい雑学教室				健康づくり教室 笑いヨガ教室 呼吸と瞑想 ヨガ教室	古文書教室 歴史教室 古典講座 みそ作り教室 英会話教室	人権・同和教育講座
長 松	本の読み聞かせ教室	キラキラ唐津学			赤ちゃんとお母さんの応援 隊 ひよこクラブ教室	リトミック健康体操 異世代交流教室	多肉の寄せ植えレッスン スマホ教室 キット/スチヨークアート教室 長松ランチの会	長松校区伝統文化事業継 承・保存教室 見借浮立・ 神田かぶかぶ獅子 人権・同和教育講座
西 唐 津	子ども書道教室 子どもクッキング教室		高齢者いきいき教室			ウォーキング教室 グランドゴルフ教室	健康料理教室 パンづくり教室 キムチ作り教室 お菓子作り教室	人権・同和教育講座
竹 木 場	竹ん子教室		シルバー健康教室	女性木工教室		軽スポーツ教室	郷土の歴史学級 絵手紙教室 工芸教室 クッキング教室	人権・同和教育講座
佐 志	子ども寺子屋 子ども書道教室		いきいきシニア教室	男の料理教室	きらきらニューマム教室		郷土史講座 陶芸教室 ものづくり(手芸)教室 館長が教えるパソコン教室 さわやかクッキング教室	人権・同和教育講座

公民館名	青少年教育	成人教育	高齢者教育	男女共同参画 男性・女性	家庭教育	体 育 レクリエーション	教養・趣味 文化	その他
大 良			高齢者教室	男性ヨガ教室		パークゴルフ教室 ストレッチヨガ教室 太極拳教室	パソコン教室 和太鼓教室 史跡探訪教室 木工教室 盆栽教室	人権・同和教育講座
湊 神 集 島		成人教室 成人講座				健康教室	雑学教室	人権・同和教育講座
浜 玉	英会話		シルバー教室 実年者教室	女性教室		エクササイズ ズンバ スポーツ体験 メンズヨガ ヨガ	古文書、写真術 歴史、書道、陶芸 水墨画、絵手紙 着付け、紙型人形 さげもん	人権・同和教育講座
蔵 木		巡回講演会	老人学級	男性の料理教室 女性の料理教室		ストレッチ教室 太極拳教室	パッチワーク教室 ものづくり教室 防災教室 編み物教室 歴史教室	公民館研究大会 人権・同和教育講座
相 知	こども茶道教室					ニュースポーツ教室 ヨガ教室	盆栽教室、雑学教室 相知たのしか教室、 ハンドメイド教室、 ヘルシークッキング教室 元気脳活マージャン教室	ブックビブリアコガート 人権・同和教育講座
北 波 多	子ども教室					健康教室	パソコン教室 やさしい歴史講座 陶芸教室 健康に良い料理教室 趣味手芸教室	人権・同和教育講座 館長の防災教室
肥 前	夏休み寺子屋(小学生)		高齢者教室 いきいきシルバー教室 百歳体操&脳トレ	女性セミナー		フラダンス教室 健康リズム体操	盆栽教室、吟詠教室、 書道教室、絵手紙教室、 パソコン「年賀状」、 編み物教室、 肥前郷土料理講座	
鎮 西	子ども琴 子どもふるさと学 子どもクッキング		高齢者出前講座	鎮西セミナー		陣跡ウォーキング みんなの教養教室 (ミニテニス)	組紐 フォローアップ教室 みんなの教養教室 ひこばえサロン リクエスト講座	人権・同和教育講座
打 上	子どもクッキング 子どもふるさと学					フラダンス	リクエスト講座	人権・同和教育講座
呼 子	親子お楽しみ教室		呼子リフレッシュ ふれあい教室 小川島リフレッシュ ふれあい教室 小友リフレッシュ ふれあい教室			ストレッチ教室 子どもダンス ヨガ教室	やさしい韓国語講座 生花&アレンジメント教室 小川島あいらんど教室 家庭のレシピ よさこい教室 ふるさとまなび塾	人権・同和教育講座
七 山	子ども英語教室					太極拳教室 ヨガ・ピラティス教室		人権・同和教育講座

放課後子ども教室推進事業.....神集島公民館以外の公民館で実施

6 青少年支援センター

(1) 概要

所在地 〒847 - 0861 唐津市二太子1丁目3番7号
TEL.74 - 1737 FAX.74 - 1739

開設年 昭和42年7月22日「唐津市青少年センター」として開設、平成17年9月1日から、旧大成小学校へ移転し、名称を「唐津市青少年支援センター」に改めた。
平成31年4月1日から旧唐津赤十字病院管理棟へ移転した。

職員数 19名(所長1名、相談部5名、補導部3名、適応指導教室3名、スクールソーシャルワーカー6名、事務補助員1名) 地域指導員34名

目的 青少年の健全育成及び非行を防止するため、相談・補導・環境浄化に関する活動を行う。

(2) 業務

子どもに関する総合相談業務

担当職員

- ・相談部 5名(相談主事1名、臨床心理士2名、継続指導員2名)
- ・スクールソーシャルワーカー部 6名

* 訪問による本人、家庭、学校への相談活動、関係機関とのネットワークの構築、他機関と連携した支援活動を行う。

総合相談(子どもに関する悩み全般の相談受付)

対象者 ・6歳から19歳までの青少年本人及び保護者、教員など

相談受付日時 ・毎日(午前9時～午後4時)、土・日曜も実施。水曜は午後6時まで延長。
ただし、祝日及び年末年始を除く。

電話番号 ・子どもに関する総合相談 TEL.72 - 9467
・子ども専用相談電話 TEL.74 - 0110

相談方法 ・電話または面接で相談を実施。面接を希望する場合は、電話で予約を受け付ける。
・相談内容または希望があれば、継続して相談・支援を行う。
・関係機関と連携して支援を行い、他機関の情報の提供や紹介を行う。

専門相談(精神科医師・臨床心理士の専門相談員による面接相談)

実施方法 ・継続相談のうち、困難なケース等、相談部内で協議の上、実施する。

相談内容 学校生活のこと 発達のこと 心因性の不登校 など

相談日時(都合により変更される場合がある。)

- ・精神科医師 毎月最終木曜日 午後2時～午後5時(月1回)
- ・臨床心理士 毎週水曜日 午後2時30分～午後7時(月4回)

青少年補導業務

担当職員 補導部 3名(指導主事1名、継続指導員2名) *地域指導員34名

合同補導 市内中心部及び大型量販店等を地域指導員、センター職員合同で警察・学校の協力を得て月4回実施する。夜間4回(夏季20時～、冬季19時～)

地域補導 地域指導員がそれぞれの担当地区の補導を月4回実施する。

定例会 地域指導員等の情報共有化及び活動方針決定のため、月1回開催する。

班長会議 地域指導員の各班の班長が参加し、臨時案件の検討及び活動方針の確認のため随時に開催する。

青少年支援センター地域指導員の班別構成

班 別	1 班		2 班		3 班				4 班		
中学校区	鬼塚	鏡	第一	第五	高峰			肥前	佐志	湊	西唐津
					竹木場	大良	切木				
人 数	2 名	2 名	3 名	3 名	1 名	1 名	1 名	1 名	2 名	2 名	2 名
班 別	5 班			6 班			7 班		合 計		
中学校区	蔵木	相知	北波多	海青			浜玉	七山			
				名護屋	打上	呼子					
人 数	2 名	2 名	2 名	1 名	1 名	2 名	2 名	2 名	3 4 名		

地域指導員の業務

青少年の非行を防止するため、支援・指導・相談・環境浄化に関する活動を行う。

- ・ 定例会、班長会への参加、合同補導（月4回実施のうち2回参加）、地域補導（月4回参加）、青少協の活動への協力、公民館、学校、PTAなどと情報交換・連携して青少年の指導にあたる。

不登校児童・生徒支援業務

担当職員 3名（室長1名、指導員2名）

不登校の児童・生徒のための適応指導教室「スマイル」を設置し、学校と連携を取りながら、学校復帰への学習支援や心の準備の支援を行う。

TEL.73-5202

街頭補導状況報告（合同・地域・センター）

令和3年4月～令和4年3月															
行 為 別	小		中		高		各種学校		有 職		無 職		合 計		
	男	女	男	女	男	女	男	女	男	女	男	女	男	女	計
怠学・不登校															
家出・無断外泊															
自転車二人乗り			4	2	1								5	2	7
自転車信号無視															
自転車無灯火	1		4		10	1						1	15	2	17
飲 酒															
喫 煙															
粗 暴 行 為															
不健全娯楽															
不健全性的行為															
夜 遊 び	7			3									7	3	10
危険な行為															
その他の行為															
自転車ノーヘル															
合 計	8		8	5	11	1						1	27	7	34
愛の声かけ	273	324	195	158	690	682			6	6	8	29	1,172	1,199	2,371

令和3年度 相談活動状況

唐津市青少年支援センター

【相談部】

電話相談、来所した児童・生徒・保護者に対する相談活動など

平成29年度よりすべての面接件数を集計しています。

(1) 年度別相談件数の推移 (延べ件数)

年度\月	4月	5月	6月	7月	8月	9月	10月	11月	12月	1月	2月	3月	合計
H29年度	120	105	129	95	113	113	142	133	127	104	113	123	1,417
H30年度	97	127	125	111	113	115	118	115	118	93	106	126	1,364
R元年度	108	117	131	150	125	152	139	128	137	129	139	145	1,600
R2年度	58	101	93	147	140	119	153	125	137	106	121	167	1,467
R3年度	105	97	139	120	94	100	128	121	124	133	147	143	1,451

(1)のグラフ

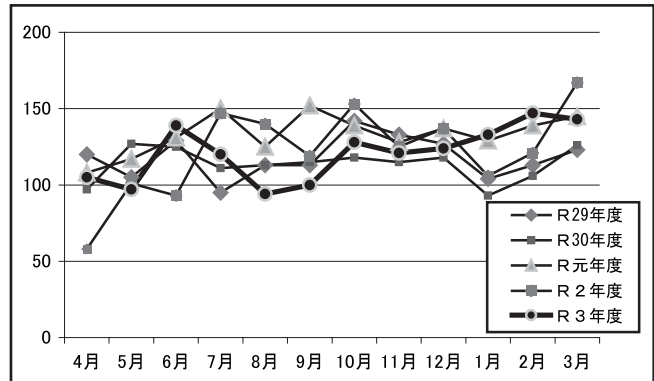

(2) R2年度・R3年度 相談・終結の実数

年度\区分	相談実数	終結実数
R2年度	118	32
R3年度	123	13

(3) R2年度・R3年度 相談者対象者の内訳

年度\区分	本人	母親	父親	両親	祖父母	学校	その他	合計
R2年度	686	686	18	19	20	30	8	1,467
R3年度	626	743	36	30	4	12	0	1,451

「その他」は、民生委員、主任児童委員、病院心理士など

(4) R2年度・R3年度 相談者の年齢層別内訳

年度\区分	小学生	中学生	高校生	未成年	その他	合計
R2年度	523	659	254	29	2	1,467
R3年度	497	663	246	37	8	1,451

(5) R2年度・R3年度 相談内容の内訳

年度\区分	不登校	引きこもり	非行	性	交友	いじめ	性格情緒	家族	就職進路	学校	障害	身体症状	問題行動	その他	合計
R2年度	549	8	0	3	3	14	371	12	12	12	438	9	32	4	1,467
R3年度	520	0	1	5	8	4	429	0	16	32	399	1	32	4	1,451

【スクールソーシャルワーカー部】

訪問による本人、家庭、学校への相談活動、関係機関とのネットワークの構築、他機関と連携した支援活動

(1) 問題別の内訳 (延べ件数)

区分 年度	不 登 校	非 行	交 友	い じ め	家 庭 環 境	進 路	教 員 関 係	発 達 障 害 等	身 体 症 状	暴 力 行 為	児 童 虐 待	そ の 他	合 計	(実 人 数)
R 2 年度	1,061	37	22	30	489	48	49	293	241	11	45	115	2,441	263
R 3 年度	1,021	59	18	38	444	49	34	140	170	7	26	43	2,049	162

(2) 支援形態の内訳

区分 年度	電 話	来 所	訪 問	内 部 連 携	支 援 セ ン タ ー	そ の 他	合 計
R 2 年度	608	179	991	656	7	7	2,441
R 3 年度	579	135	1,162	167	6	6	2,049

(3) 支援対象者の内訳

区分 年度	本 人	保 護 者	学 校	機 関	内 部 連 携	支 援 セ ン タ ー	カ ウ ン セ ラ ー	ス ク ー ル	そ の 他	合 計
R 2 年度	562	419	1,033	288	106	14	14	19	19	2,441
R 3 年度	353	362	1,012	208	82	19	19	13	13	2,049

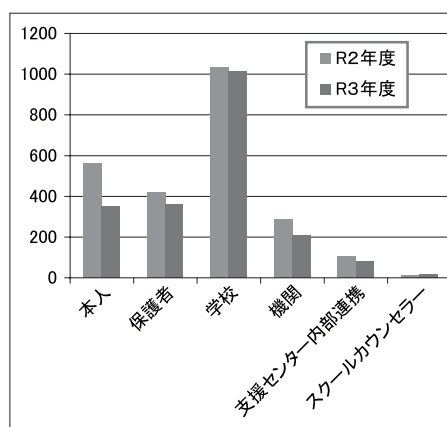
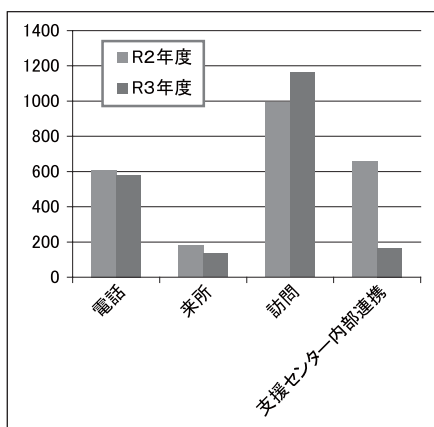
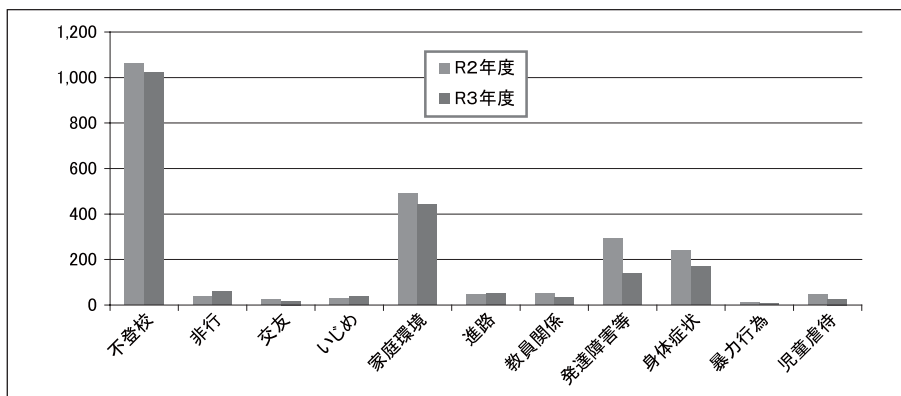

7 都市コミュニティセンター

所在地 唐津市和多田海士町3 - 8

TEL 0955 - 73 - 6515

FAX 0955 - 73 - 6639

(1) 事業の概要

都市コミュニティセンター

健康と生きがいづくりをめざす生涯学習の推進を図るために、主催講座を充実させ、自主サークル活動の育成・支援に努める。行事開催にあたっては、生涯学習の啓発・振興及び施設利用者や地域住民の親睦・交流、健康増進、児童の健全育成を図るために実施する。

主催講座

	講座名	講座内容
5 月 開 講 予 定	乳幼児音脳リトミック教室	生後2か月～1歳未満のお子さんと一緒に、音を楽しく感じ表現する力を養う
	パソコン（ワード）教室	パソコンの中級編（ワード）文書の作成などを学ぶ
	パソコン（エクセル）教室	パソコンの中級編（エクセル）表計算などを学ぶ
	ドローン教室	ドローンを安全に活用するための基本（法律や条例）などを学び、実際に体験してみよう
	スマホ教室	スマホの基本や便利な使い方を学ぶ
	韓国語教室	韓国語の入門編を楽しく学ぶ
	細字・小筆字教室	小筆で基本から書いてみよう（筆ペンでも可）
	ストレッチヨガ教室	気持ちよく身体を伸ばし、心身共にリフレッシュしよう
	唐津学教室	唐津の歴史・文化について学ぶ
10 月 開 講 予 定	乳幼児音脳リトミック教室、パソコン活用教室、スマホ教室など	

主催行事

事業名	開催回数	内容	対象
運営委員会	2回	6月、2月 事業計画、事業報告	委員13名
利用者懇談会	1回	7月 利用案内、行事周知	地域住民 利用者を 対象
夏まつり	1回	8月 舞台発表、盆踊りなど	
文化祭	1回	12月 作品展示、舞台発表など	
人権・同和問題研修会	1回	1月 研修会	
ミニギャラリー	随時	作品展示（玄関ホール）	

自主サークル活動の育成

登録サークル 71 団体

子育て支援事業

未就園児とその保護者等を対象に、子どもスペース等を「親子遊び」「ひと時の憩い」や「育児相談」の場として提供する

年間許可の貸館利用

自主サークル活動の支援

事業周知の広報

市報・市HP掲載、市行政放送、町掲示板ポスター掲示、所内ポスター掲示、受講生募集チラシ発行（4月全世帯配布）

外町公民館

主催教室及び行事

生涯学習時代に即した個性豊かな文化活動の促進を図る。

青少年の健全育成

子どもクラブ・あいさつ運動の実施・少年スポーツクラブ

福祉の推進、外町校区社会福祉協議会（7部会）での活動

地域団体との連携・自治公民館活動の推進

青少年育成協議会、スポーツ協会、子どもクラブ、民生児童委員会、老人会（5団体）

外町消防団、小・中学校PTA、自治公民館（13町内会）

広報活動の推進 外町公民館だよりの発行

放課後子ども教室推進事業

「外町子ども教室」（スポーツ・ふれあい教室・ハンドベル） 土曜日・水曜日実施

外町児童センター

主催定期教室

市内の小学生を対象に、各教室で学習するほか、集団の遊びを通して協調性、社会性、技能の習得などを学ぶ。

[運動教室、手作り教室、英会話教室（低学年・高学年）、書き方教室、バドミントン教室、幼児教室]

主催行事

親睦レクリエーション、クリスマスレクリエーションなど季節レク

ボランティア活動

児童の施設自由利用の支援（遊びの場の確保）

- ・児童センター事務室、遊戯室を一般児童への遊び場として開放
- ・社会体育館を毎週水曜日と土曜日の午後、専用開放
- ・社会体育館が空いている場合は、随時使用開放

子育て支援

遊戯室に幼児コーナーを設け、親子遊びの場として開放

働く婦人の家

女性の家庭生活と職場生活の調和及び福祉の向上を目的とし、主催講座の充実を図る。また、男女共同参画の理念に基づき男性の事業参加も呼びかける。

講 座 名		講 座 内 容
5 月 開 講 予 定	健康フラダンス教室	フラダンスで健康に、年齢を問わず初心者の方でも楽しく学べる
	寄せ植え教室	花やリーフなどの寄せ植えを学ぶ
10 月 開 講 予 定	フラワー教室、手作り雑貨教室など	

社会体育館

市民のスポーツの振興や健康増進に、あるいは、レクリエーションの場として年間を通して多くの人が利用し、社会体育の推進に寄与している。

また、利用者の利便を図るために夜間使用や休日の施設開放にも努めている。

(2) 利用者数（令和3年度）

（単位：人）

施 設 名	男	女	利 用 者 数
コミュニティセンター	1,477	6,596	8,073
外 町 公 民 館	2,570	9,177	11,747
働 く 婦 人 の 家	2,243	2,887	5,130
児 童 セ ン タ ー	3,053	3,714	6,767
社 会 体 育 館	4,205	4,964	9,169
合 計	13,548	27,338	40,886

令和3年度 新型コロナウイルス感染症拡大防止のため、臨時休所日を設定（8/20～9/12）及び感染症拡大の状況により一部利用制限を随時実施（市外・県外利用者の制限、人数制限等）

(3) 施設の概要

施設名 唐津市都市コミュニティセンター
 所在地 和多田海士町3 - 8 (電話) 73 - 6515
 開館年月日 昭和50年4月1日
 敷地面積 7,509.03m²
 建物面積 4,238.60m²

・施設別面積

(単位：m²)

区 分	1 階	2 階	3 階	塔 屋	計
外 町 公 民 館	535.186	263.857	287.639	38.633	1,125.315
唐津市働く婦人の家	288.795	288.795	288.795		866.385
外町児童センター		217.393	209.109		426.502
小 計	823.981	770.045	785.543	38.633	2,418.202
唐津市社会体育館	1,389.250	431.150			1,820.400

利用時間について

平 日 午前9時～午後9時まで

土曜日 午前9時～午後5時まで

休館日について

日曜日、国民の祝日、年末年始（12月29日～1月3日）

利用料金

・コミュニティセンター

区 分	会 議 室 等 利 用 料	
大 会 議 室	5,330円	17時以降（2割相当額加算） 6,396円
そ の 他 の 会 議 室	2,120円	17時以降（2割相当額加算） 2,544円

・社会体育館

区 分	専用利用料（1時間当たり）	個人利用料
一 般	620円	1人1回につき 100円
生 徒 ・ 児 童	310円	1人1回につき 50円

生涯学習施設一覽

施設名	所在地(電話)	開館年月日	構造等			
			構造種別	敷地面積	建物面積	建設費
勤労青少年 ホー ム	藤崎通6949 (☎0955-73-2874)	S47. 5. 1	鉄筋 2階建	4,820.89㎡	2,146㎡ うち公民館 1,003㎡	72,931千円
都市コミュニティ センター	和多田海士町3-8 (☎0955-73-6515)	S50. 4. 1	鉄筋 3階建	7,509.03㎡	4,238.60㎡	513,950千円
巖木コミュニティ センター	巖木町中島1337 (☎0955-63-2262)	S52. 7. 1	鉄筋 3階建	6,758㎡	2,036㎡	327,199千円
相知交流文化 センター	相知町中山3600-8 (☎0955-62-3111)	H15. 10. 4	鉄筋 平屋建	13,295.72㎡	4,046.8㎡ うち生涯学習センター 2,223.5㎡	1,753,415千円 うち用地費 239,328千円
星賀わんぱく ハウス	肥前町星賀乙2072 (☎なし)	H16. 7. 1	鉄筋 平屋建	7,525.0㎡	684.0㎡	180,303千円
呼子子供の家	呼子町呼子1958-3 (☎なし)	S56. 4. 1	鉄骨造 平屋建	216.79㎡	79.17㎡	12,500千円
唐津同和教育 集会所	二夕子3丁目7-23 (☎0955-73-8558)	S60. 4. 1	鉄筋 2階建	-	159.13㎡	公害センター S48. 8. 31 180,576千円
相知同和教育 集会所	相知町伊岐佐甲774-2 (☎0955-62-3274)	S60. 4. 1	鉄筋 2階建	1,064.9㎡	131.92㎡	38,865千円
その他の施設	地区公民館(牟田部、平山、佐里)、集会所(天川、広瀬、中島、大浦浜、新木場、殿ノ浦、					

令和4年5月1日

施設概要	利用時間等	利用料
体育室432㎡、軽スポーツ室224.8㎡、調理室76.2㎡、音楽室32.8㎡、和室50.3㎡、教養室34.9㎡、研修室64.6㎡、講義室64.6㎡、集会室47.9㎡、講習室49.3㎡	13:00～21:00 休館:土曜、日曜、祝日、 年未年始	無料
外町公民館、唐津市働く婦人の家、外町児童センター、唐津市社会体育館	平日 9:00～21:00 土曜日 9:00～17:00 休館:日曜、祝日、年未年始	有料 (条例による)
大集会室(体育室)598㎡、和室102.25㎡、住民相談室18.7㎡、婦人集会室70㎡、披露宴会場100㎡、調理室70.6㎡、結婚式場57.37㎡、図書資料室104.12㎡、3階ギャラリー123.9㎡	9:00～22:00 (日曜日は9:00～17:00) 休館:年未年始	有料 (条例による)
会議室(1) 51.0㎡、会議室(2) 51.0㎡、会議室(3) 51.0㎡、和室(1) 22.7㎡、和室(2) 43.5㎡、調理室96㎡、研修室312.7㎡	火～土 9:00～21:30 日・月及び祝祭日 9:00～17:00 休館:年未年始	有料 (条例による)
研修棟、運動場、倉庫その他付帯施設	9:00～22:00 休館:年未年始	有料 (条例による)
集会施設	火～土 14:30～18:00 日 14:00～17:00 休館:月曜、祝日、年未年始	無料
事務室、応接室、研修室、小会議室、資料室、倉庫	9:00～21:00 休館:土・日曜、祝日、 年未年始	無料
事務室、調理実習室、研修室、和室	8:30～22:00 休館:土・日曜、祝日、 年未年始	無料

殿ノ浦西、片島、愛宕上、北部、川端、天満町、愛宕下、小友、大友、呼子中央)

都市コミュニティセンターミニギャラリー



文化財



呼子町並み保存対策調査

文 化 財

1 基本方針

埋蔵文化財の調査、文化財の保存・活用・啓発、伝統文化の伝承・保護・育成と公開、文化的風土の育成などの事業を推進します。

2 重点目標、重点項目及び具体的施策

重点目標	重点項目	区 分	具 体 的 施 策
受け継がれてきた伝統的・歴史的文化の継承	(1)民俗文化財等の保護・継承活動	民俗文化財等の保護	<ul style="list-style-type: none"> 有形民俗文化財の修復 曳山等指定文化財保存事業への助成
		伝統的文化の伝承	<ul style="list-style-type: none"> 伝統文化伝承の助成 伝統文化伝承活動の周知、広報 伝統文化の調査
	(2)埋蔵文化財等各種文化財の調査	文化財の調査と保護事業の推進	<ul style="list-style-type: none"> 埋蔵文化財遺跡地図の公開と啓発活動 歴史資料・古文書及び民俗資料の収集、無形文化財の調査把握 考古資料（青銅器、陶磁器等）の調査 開発行為と埋蔵文化財保護の調整 道路建設等諸開発事業に伴う記録保存のための発掘調査 唐津城跡及び名護屋城跡並びに陣跡の調査、保存、整備 重要遺跡範囲確認調査（末盧国遺跡群等）
(3)史跡等の保存・整備	史跡等の保存・整備	<ul style="list-style-type: none"> 文化財保護審議会の開催 指定文化財の管理委託 近代化遺産等の調査・保存・整備の実施 指定文化財の管理・保存活用に関する指導 蕨野の棚田文化的景観保護事業 肥前陶器窯跡保存整備事業 	

重点目標	重点項目	区分	具体的施策
	(4)文化財・歴史遺産に関する保護・啓発活動	文化財等に関する保護	<ul style="list-style-type: none"> ・ 指定文化財の管理委託 ・ 指定文化財の現状変更についての指導、調整
文化財等に関する啓発		<ul style="list-style-type: none"> ・ 調査結果の広報誌・施設等での公開 ・ 文化財防火デーの実施 ・ 文化財保護強調週間の啓発 ・ 市広報等による文化財の周知啓発 ・ 指定文化財周知のための説明板、案内板等の設置 ・ 遺跡調査報告書の刊行 ・ 遺跡現地説明会の開催 	

3 指定文化財

(令和4年5月1日現在)

	種 別	名 称	出 土 地 ・ 所 在 地	指定年月日
国 指 定 17 件	特 別 史 跡	名護屋城跡並陣跡	唐津市鎮西町名護屋・呼子殿ノ浦	S 30. 8.22
	史 跡	唐津松浦墳墓群	唐津市半田、宇木、桜馬場、呼子町大友	S 41.12.19 H26.10.6 名称変更
	"	肥前陶器窯跡	唐津市町田5丁目・北波多稗田	H 17. 7.14
	"	菜畑遺跡	唐津市菜畑	S 58. 5.11
	"	谷口古墳	唐津市浜玉町谷口	S 16.12.13
	"	横田下古墳	唐津市浜玉町横田下	S 26. 6. 9
	重 要 文 化 財	銅鐘（朝鮮鐘）	唐津市鏡山添（恵日寺）	S 25. 8.29
	"	肥前唐津宇木出土品	唐津市宇木（末廬館）	S 35. 6. 9
	"	旧高取家住宅居室棟・大広間棟	唐津市北城内	H 10.12.25
	特 別 名 勝	虹の松原	唐津市東唐津・鏡・浜玉町	S 30. 3.24
	天 然 記 念 物	屋形石の七ツ釜	唐津市屋形石	T 14.10. 8
	"	カラスバト	唐津市	S 46. 5.19
	"	高串アコウ自生北限地帯	唐津市肥前町高串	S 3. 1.18
	"	広沢寺のソテツ	唐津市鎮西町池の端	T 13.12. 9
	重 要 無 形 民 俗 文 化 財	唐津くんちの曳山行事	唐津曳山取締役会	S 55. 1.28
	"	呼子の大綱引き	唐津市呼子町呼子	H 25. 3.12
	重 要 文 化 的 景 観	蕨野の棚田	唐津市相知町平山上	H 20. 7.28
県 指 定 41 件	史 跡	島田塚	唐津市鏡山添	S 47. 3.29
	"	獅子城跡	唐津市厳木町岩屋・浪瀬	H 3. 3.30
	"	岸岳城跡	唐津市北波多稗田帆柱・岸山城 唐津市相知町佐里・坊中国有林	H 8.11.15
	"	鵜殿石仏群	唐津市相知町相知	S 31. 3. 1
	"	岸岳古窯跡 道納屋窯跡	唐津市相知町佐里・岸岳国有林	H 17.11. 7
	"	瓢塚古墳	唐津市呼子町加部島	H 16. 3. 8
	"	仁田埴輪窯跡	唐津市浜玉町洲上	H 24. 4.27
	"	久里双水古墳	唐津市双水	H 28. 4.28
	重 要 文 化 財	旧三菱合資会社唐津支店本館	唐津市海岸通	S 55. 3.21
	"	旧中尾家住宅主屋	唐津市呼子町呼子	H 24. 4.27
	"	旧唐津銀行本店	唐津市本町	H 29. 4.11
	"	石造肥前烏居	唐津市厳木町厳木（室園神社）	S 39. 5.23
	"	鉄釉叩き耳付水指	（唐津市教育委員会）	H 14. 3. 6
	"	青銅鉢	唐津市厳木町広瀬（天山神社）	S 58. 3.22
	"	肥前鐘	唐津市相知町黒岩（医王寺）	S 36. 3.24
	"	銅造如来坐像	唐津市山田（薬師堂）	S 59. 3.21
	"	木造千手観音菩薩立像	唐津市夕日（夕日観音堂）	H 6. 3.31
	"	銅造観音菩薩形坐像	唐津市西寺町（長得寺）	H 9. 5. 9
	"	木造観世音菩薩立像	唐津市浜玉町平原	S 51. 2.25
	"	木造如意輪観音坐像	唐津市相知町相知	S 53. 3.25
"	木造薬師如来立像	唐津市相知町黒岩（医王寺）	S 58. 3.22	
"	木造阿弥陀如来坐像	唐津市七山東木浦	H 11. 5.10	

種 別	名 称	出 土 地 ・ 所 在 地	指定年月日		
県 指 定	重 要 文 化 財	宇木汲田遺跡出土銅鐸舌	唐津市宇木 (末盧館)	H 2. 3.30	
	"	天神ノ元遺跡出土絵画付甕棺	唐津市半田 (末盧館)	H19. 3.14	
	"	久里双水古墳主体部出土品	唐津市双水 (末盧館)	H23. 3.25	
	"	桜馬場遺跡出土遺物 (平成19年度調査分一括)	唐津市桜馬場 (末盧館)	H29. 4.11	
	"	横田下古墳出土遺物	唐津市浜玉町浜崎 (浜玉公民館)	H 1. 3.27	
	"	経塚山古墳出土遺物	唐津市浜玉町洲上 (浜玉公民館)	H 3. 3.30	
	"	磯道遺跡出土石器接合資料	唐津市肥前町入野甲 (唐津市肥前市民センター)	R 3. 5.11	
	"	肥前名護屋城図屏風	唐津市鎮西町名護屋 (名護屋城博物館)	S 54. 3.31	
	"	豊臣秀吉直筆書状	唐津市鎮西町名護屋 (名護屋城博物館)	H21. 4. 1	
	"	名護屋城跡出土天正十八年銘文字瓦	唐津市鎮西町名護屋 (名護屋城博物館)	H21. 4. 1	
	"	洪家伝来洪浩然関係資料	唐津市鎮西町名護屋 (名護屋城博物館)	H21. 4. 1	
	"	絹本著色豊臣秀吉像	佐賀県立名護屋城博物館	R 2. 4.28	
	天 然 記 念 物	切木のボタン	唐津市肥前町切木乙	S 51. 2.25	
	"	加部島暖地性植物群落	唐津市呼子町加部島 (田島神社)	S 49. 2.25	
	"	弁天島の呼子岩脈群	唐津市呼子町殿ノ浦	H14. 3. 6	
	重要無形民俗文化財	広瀬浮立	唐津市厳木町広瀬	S 48. 4.23	
	重要有形民俗文化財	唐津曳山	唐津市西城内 (曳山展示場)	S 33. 1.23	
	"	小川島鯨見張所 (附) 鯨の供養塔 文久三年の銘あり	唐津市呼子町小川島	S 49. 2.25	
	"	野井原上組の水車	唐津市七山藤川	S 59. 3.21	
市 指 定	史 跡	樋の口古墳	唐津市鏡山添	S 47. 9. 1	
	"	外園古墳	唐津市柏崎	S 47. 9. 1	
	"	神集島鬼塚古墳群	唐津市神集島	S 48.11.24	
	"	寺沢志摩守広高墓園	唐津市鏡字宮ノ原	S 58. 7.24	
	"	寺沢兵庫頭堅高墓碑	唐津市西寺町 (近松寺)	S 58. 7.24	
	"	大久保加賀守忠職碑	唐津市和多田本村 (大久保緑地)	S 58. 7.24	
	"	土井大炊頭利延墓園	唐津市神田 (御山)	S 58. 7.24	
	"	水野織部正忠光碑	唐津市元石町 (雄嶽山)	S 58. 7.24	
	"	小笠原佐渡守長和墓地	唐津市西寺町 (近松寺)	S 58. 7.24	
	"	双水柴山古墳群	唐津市双水	H 4. 9.22	
	"	伝峯五郎披の墓・種子板碑群	唐津市厳木町浪瀬	S 61.12. 3	
	"	鶴田越前守前の墓	唐津市厳木町浪瀬	H12. 2.21	
	"	五百羅漢	唐津市相知町平山	S 51. 4. 1	
	"	立石観音	唐津市相知町相知立石	S 49. 9.24	
	"	北条氏房墓碑	唐津市相知町黒岩	H12. 5. 1	
	"	池の観音	唐津市相知町平山	S 51. 4. 1	
	109 件	"	田中親王塚古墳	唐津市北波多田中	S 54. 8.18
	"	山彦磨崖石仏群	唐津市北波多山彦	H10. 2. 2	
	"	百田岩陰遺跡	唐津市肥前町瓜ヶ坂	H13. 3. 1	
	"	唐津城跡	唐津市東城内	H31. 3.29	
重 要 文 化 財	旧唐津藩藩校中門	唐津市南城内 (児童公園)	S 45. 3.20		
"	蒙古碇石	唐津市神集島 (住吉神社)	S 47. 9. 1		
"	湊八坂神社の肥前鳥居と狛犬	唐津市湊町岡 (八坂神社)	S 48.11.24		

種 別	名 称	出 土 地 ・ 所 在 地	指定年月日
重 要 文 化 財	松浦川河床出土の有柄石剣	唐津市松浦川 (末盧館)	S 48.11.24
	中の瀬第 1 号古墳出土品	唐津市八幡町 (古代の森会館)	S 51. 3. 1
	鏡神社経塚出土品 (一括)	唐津市鏡山添 (鏡神社)	S 53. 3. 1
	浄土寺の木造阿弥陀如来立像	唐津市西寺町 (浄土寺)	S 56. 7.26
	国史跡菜畑遺跡出土品	唐津市菜畑 (末盧館)	H 2. 9.28
	神田の木造聖観音立像	唐津市神田 (飯田観音堂)	H 4. 9.22
	大聖院の銅造如来形坐像(伝弥勒)	唐津市西寺町 (大聖院)	H 7. 8.31
	秀島家文書	唐津市蔵木町中島 (蔵木コミュニティセンター)	S 53. 5.17
	宝篋印塔	唐津市蔵木町浦川内	S 57.11.22
	室園神社六地藏塔・読誦板碑	唐津市蔵木町蔵木 (室園神社)	H 2. 3.12
	六地藏十三仏塔	唐津市蔵木町平之	H 6.10. 3
	竜王神社 狛犬	唐津市蔵木町広川	H11. 2. 5
	綿津海神社 狛犬	唐津市蔵木町広川	H11. 2. 5
	作礼権現社 狛犬	唐津市蔵木町平之	H11. 2. 5
	八幡神社 狛犬	唐津市蔵木町浪瀬	H11. 2. 5
	大谷観音石祠	唐津市蔵木町蔵木	H13. 5. 1
	木造地藏菩薩坐像	唐津市蔵木町浦川内	H14. 3.19
	天山神社宝篋印塔	唐津市蔵木町広瀬 (天山神社)	H15. 5.19
	天山神社読誦板碑	唐津市蔵木町広瀬 (天山神社)	H15. 5.19
	石祠 (『願主久禅房豪海』銘)	唐津市蔵木町中島 (若宮神社)	H16. 8.19
	白山神社 狛犬	唐津市蔵木町岩屋 (白山神社)	H16. 8.19
	題目塔	唐津市蔵木町天川	H16. 8.19
	石造六地藏塔	唐津市相知町中山	H 4. 4. 1
	木造男神坐像	唐津市相知町伊岐佐	S 63. 4. 1
	峯家文書	唐津市相知町相知	H12. 5. 1
	木造聖観音坐像	唐津市相知町相知 (妙音寺)	S 63. 4. 1
	熊野狛犬	唐津市相知町相知	S 51. 4. 1
	懸仏	唐津市相知町相知	H 4. 4. 1
	木造本地仏	唐津市相知町佐里	S 63. 4. 1
	木造如来坐像	唐津市相知町田頭 (田頭公民館)	H 4. 4. 1
	木造観世音菩薩坐像	唐津市相知町平山上	S 63. 4.11
	木造菩薩立像	唐津市相知町牟田部	S 63. 4. 1
	古唐津の甕	唐津城資料館	S 54. 8.18
	常安寺の誕生釈迦仏	唐津市北波多徳須恵	H10. 2. 2
	(伝宝寿作) 短剣	唐津市北波多稗田	H11. 4. 7
	行合野天満宮の天井絵	唐津市北波多行合野	H16. 1.14
	波多三河守供養塔	唐津市肥前町入野甲	H13. 3. 1
	道標	唐津市肥前町赤坂 (長蔵寺)	H13. 3. 1
	住吉神社の狛犬	唐津市肥前町納所 (住吉神社)	H13. 3. 1
	中浦の六地藏塔	唐津市肥前町中浦	H13. 3. 1
	宝篋印塔	唐津市肥前町入野乙	H13. 3. 1
	懸仏	唐津市肥前町入野 (入野神社)	H13. 3. 1
磯道遺跡出土石器接合資料	唐津市肥前町入野	H13. 3. 1	

種 別	名 称	出 土 地 ・ 所 在 地	指定年月日		
市	重 要 文 化 財	穗田神社の狛犬	唐津市肥前町切木 (穗田神社)	H13. 3. 1	
	"	木造如意輪観音坐像	唐津市肥前町入野 (火の元観音堂)	H13. 3. 1	
	"	鼻高面	唐津市呼子町加部島 (田島神社)	H11. 9.27	
	"	銅造観音菩薩坐像	唐津市呼子町小友	H11. 9.27	
	"	旧中尾家住宅	唐津市呼子町呼子	H14. 6.24	
	"	旧中尾家所蔵品	唐津市呼子町呼子	H16.12.24	
	"	古像	唐津市呼子町呼子 (八幡神社)	H16.12.24	
	"	船絵馬	唐津市呼子町呼子 (八幡神社)	H16.12.24	
	"	肥前鳥居	唐津市呼子町加部島 (田島神社)	H16.12.24	
	"	六地藏	唐津市呼子町加部島	H16.12.24	
	"	親鸞聖人御絵伝	唐津市呼子町呼子 (願海寺)	H16.12.24	
	"	天井絵	唐津市呼子町呼子 (願海寺)	H16.12.24	
	"	観音坐像	唐津市呼子町小川島	H16.12.24	
	"	深澤家墓石	唐津市呼子町小川島	H16.12.24	
	"	白山宮内殿	唐津市七山白木	H14. 6.21	
	"	白山神社 懸仏	唐津市七山仁部	H16. 6.23	
	"	石造十一面観音立像	唐津市相知町相知	H28.3.25	
	指	天 然 記 念 物	舞鶴公園のフジ	唐津市東城内 (舞鶴公園)	S47. 9. 1
"		洞泉寺のイチョウ	唐津市東宇木 (洞泉寺)	S47. 9. 1	
"		神集島のハマユウ群生地	唐津市神集島	S47. 9. 1	
"		湊の立神岩	唐津市湊町	S51. 3. 1	
"		カヤ (框) の木	唐津市巖木町天川	S53. 5.17	
"		藤原神社 社叢林	唐津市巖木町星領 (藤原神社)	H 2. 3.12	
"		奥平野湿原 動植物群	唐津市巖木町天川	H 3. 4.25	
"		観音堂ヤブツバキ	唐津市巖木町中島	H 6.10. 3	
"		志気シャクナゲ	唐津市北波多志気	S63. 6. 1	
"		住吉神社の楠	唐津市肥前町納所 (住吉神社)	H13. 3. 1	
定		重要無形民俗文化財	浜崎祇園祭	唐津市浜玉町浜崎	H14. 5.10
		"	天川浮立	唐津市巖木町天川	S55. 3.21
	"	星領浮立	唐津市巖木町星領	S55. 3.21	
	"	羽熊 (大名行列)	唐津市相知町相知	H12.10. 2	
	"	小川島鯨唄	小川島鯨骨切り唄保存会	H13. 2.27	
	"	小友祇園	唐津市呼子町小友	H15. 7.25	
	"	大白木「亥の子」さま	唐津市七山白木	H14. 6.21	
	"	鬼じゃ鬼じゃ行事	唐津市十人町	H20. 4. 1	
	重要有形民俗文化財	唐津神祭行列図	唐津市西城内 (唐津神社)	S47. 9. 1	
	"	大洋寺の六地藏塔	唐津市東十人町 (大洋寺)	S47. 9. 1	
	"	大石町の石造恵比寿像	唐津市大石町	S48.11.24	
	"	浄泰寺の地獄極楽図	唐津市弓鷹町 (浄泰寺)	S56. 7.26	
	"	神田のカブカブ獅子	唐津市神田 (飯田観音堂)	S60. 1.24	
	"	星領浮立傘鉾掛布	唐津市巖木町星領	H16. 8.19	
	"	石敢当	唐津市北波多下平野	S57. 9.17	
"	石灯籠	唐津市呼子町加部島 (田島神社)	H16.12.24		

市外所在地

(令和4年5月1日現在)

種 別	名 称	出 土 地 ・ 所 在 地	指定年月日	
指定 4 件	重 要 文 化 財	千々賀出土銅釧	大阪歴史博物館	S 35. 6. 9
	"	肥前唐津桜馬場出土品	佐賀県立博物館	S 32. 2. 19
	"	絹本著色楊柳観音像	唐津市鏡神社 (佐賀県立博物館)	S 46. 6. 22
	"	太刀 (銘備中国住人吉次)	唐津市呼子町加部島田島神社(佐賀県立博物館)	S 25. 8. 29
県 指 定 10 件	重 要 文 化 財	鶴田家文書 (越前守前系)	唐津市東唐津 (佐賀県立博物館)	H 9. 5. 9
	"	宇木鶴崎出土有柄銅剣	佐賀県立博物館	S 56. 3. 16
	"	田島遺跡出土日光鏡	佐賀県立博物館	S 63. 4. 4
	"	せせり谷経塚出土品	佐賀県立博物館	S 49. 2. 25
	"	牡丹文鎗金合子	唐津市十人町少林寺(佐賀県立博物館)	H 11. 5. 10
	"	徳須恵遺跡出土銅鉾	唐津市教育委員会 (佐賀県立博物館)	S 58. 3. 22
	"	宇木汲田遺跡出土遺物	佐賀県立博物館	H 17. 3. 30
	"	古園遺跡経塚出土遺物	佐賀県教育委員会	H 26. 4. 25
	"	中原遺跡出土木簡と土師器相模型模倣杯	佐賀県	H 30. 4. 13
	"	中原遺跡墳丘墓出土品	佐賀県	R 4. 4. 28
市 指 定	重 要 文 化 財	波多三河守親直筆文書	唐津市教育委員会 (佐賀県立博物館)	S 60. 4. 1

4 登録文化財

(令和4年5月1日現在)

種 別	名 称	出 土 地 ・ 所 在 地	指定年月日
登録有形文化財 (建造物)	竹屋	唐津市中町	H 10. 7. 23
"	旧杵島炭鉷大鶴鉷業所第二坑口	唐津市肥前町入野	H 16. 6. 9
"	医王寺本堂	唐津市相知町黒岩	H 22. 9. 10
"	医王寺山門	唐津市相知町黒岩	H 22. 9. 10
"	旧村上歯科医院 (中町カーサ)	唐津市中町	H 26. 4. 25
"	町家カフェゼン	唐津市坊主町	H 26. 4. 25
"	旅館綿屋本館	唐津市大名小路	H 26. 4. 25
"	旅館綿屋洋館	唐津市大名小路	H 26. 4. 25
"	大谷川隧道	唐津市千々賀	H 29. 6. 28
"	水野旅館 観風亭	唐津市東城内	H 29. 10. 27
"	水野旅館 門	唐津市東城内	H 29. 10. 27
"	草伝社 (旧井手家住宅) 店舗兼主屋	唐津市北波多徳須恵	R 1. 9. 10
"	草伝社 (旧井手家住宅) 倉庫	唐津市北波多徳須恵	R 1. 9. 10
"	永井家住宅店舗兼主屋	唐津市呼子町呼子	R 3. 2. 4

5 記録作成等の措置を講ずべき無形の文化財

(令和4年5月1日現在)

名 称	所 在 地	選択年月日
呼子の大綱引き	唐津市呼子町呼子	H 15. 2. 20

6 唐津市文化財調査報告書

報告書名称
第1集 久里大牟田遺跡
第2集 柏崎松本遺跡
第3集 巡見道遺跡
第4集 上場遺跡
第5集 菜畑
第6集 柏崎小長崎遺跡
第7集 後川内遺跡
第8集 後川内遺跡群 ()
第9集 コクダシ遺跡
第10集 西浦遺跡
第11集 菅牟田黒龍遺跡
第12集 小十・中尾二ツ枝概報
第13集 枝去木山中遺跡概報
第14集 湊中野遺跡
第15集 鏡神社経塚
第16集 見借遺跡群
第17集 名場越後田遺跡
第18集 中原遺跡
第19集 久里天園遺跡
第20集 双水柴山遺跡
第21集 宇木汲田遺跡概報
第22集 唐津市内遺跡確認調査 (1)
第23集 唐津市内遺跡確認調査 (2)
第24集 唐津城跡
第25集 笹ノ尾遺跡群
第26集 小十古窯跡
第27集 宇木汲田遺跡概報
第28集 唐津市内遺跡確認調査 (3)
第29集 唐津城跡
第30集 菅牟田遺跡群確認調査
第31集 馬部甚蔵山遺跡
第32集 十蓮 () 遺跡
第33集 草履作遺跡 ()
第34集 草履作遺跡 ()
第35集 唐ノ川境遺跡
第36集 唐津市内遺跡確認調査 (4)
第37集 唐津市内遺跡確認調査 (5)
第38集 唐ノ川西ノ吹遺跡
第39集 枝去木山中遺跡
第40集 唐ノ川高峰遺跡 ()
第41集 唐津市内遺跡確認調査 (6)
第42集 竹木場前田遺跡 (1)
第43集 湊松本遺跡 ()
第44集 菅牟田西山遺跡 ()
第45集 山田団六遺跡 ()
第46集 千々賀古園遺跡
第47集 中尾二ツ枝遺跡
第48集 唐津市内遺跡確認調査 (7)
第49集 神田中村遺跡
第50集 中尾二ツ枝 (2)
第51集 久里双水古墳確認調査概要報告 (1)
第52集 唐津市内遺跡確認調査 (8)
第53集 久里双水古墳確認調査概要報告 (2)
第54集 十蓮 遺跡
第55集 日ノ出松遺跡
第56集 唐津市内遺跡確認調査 (9)
第57集 徳蔵谷遺跡 (1)
第58集 高峰遺跡 (2)
第59集 久里双水古墳確認調査概要報告 (3)
第60集 梨川内村前遺跡 (1)
第61集 唐津市内遺跡確認調査 (10)
第62集 湊松本遺跡 (2)
第63集 徳蔵谷遺跡 (2)
第64集 青山城ほか中世山城

報告書名称
第65集 梨川内村前遺跡 (2)
第66集 雲透遺跡 ()
第67集 枝去木山中遺跡 ()
第68集 徳蔵谷遺跡 (3)
第69集 唐津市内遺跡確認調査 (11)
第70集 唐津城跡 ()
第71集 竹木場前田遺跡 (2)
第72集 唐ノ川高峰遺跡 (3)
第73集 菜畑内田遺跡 (1)
第74集 唐ノ川丸尾・西ノ吹
第75集 八幡溜第 遺跡
第76集 唐津市内遺跡確認調査 (12)
第77集 千々賀古園遺跡 ()
第78集 佐志中通遺跡
第79集 菅牟田西山・山田団六遺跡
第80集 唐津市内遺跡確認調査 (13)
第81集 唐津市内遺跡確認調査 (14)
第82集 八幡溜第 遺跡 (2)
第83集 雲透遺跡 ()
第84集 唐津市内遺跡確認調査 (15)
第85集 菅牟田西山遺跡 (2)
第86集 竹木場丹ノ木遺跡
第87集 菜畑内田遺跡 (2)
第88集 唐津市内遺跡確認調査 (16)
第89集 菅牟田荒谷遺跡 (1)
第90集 岸高 遺跡
第91集 菅牟田西山 (3)
第92集 枝去木分校入口遺跡
第93集 菜畑内田遺跡 (3)
第94集 野原遺跡
第95集 久里双水古墳
第96集 菅牟田荒谷遺跡
第97集 東山 遺跡
第98集 外原遺跡
第99集 衣干古墳群
第100集 半田新田遺跡
第101集 唐津市内遺跡確認調査 (17)
第102集 千々賀遺跡
第103集 川頭遺跡
第104集 佐志中通遺跡 (2)
第105集 天神ノ元遺跡
第106集 唐津市内遺跡確認調査 (18)
第107集 唐津市内遺跡確認調査 (19)
第108集 鶏ノ尾遺跡 (1)
第109集 鶏ノ尾遺跡 (2)
第110集 徳蔵谷遺跡 (4)
第111集 半田引地遺跡
第112集 唐津市内遺跡確認調査 (20)
第113集 天神ノ元遺跡 (2)
第114集 天神ノ元遺跡 (3)
第115集 枝去木山中遺跡 ()
第116集 枝去木山中遺跡 ()
第117集 徳蔵谷遺跡 (5)
第118集 菜畑内田遺跡 (4)
第119集 唐津市内遺跡確認調査 (21)
第120集 佐志中通遺跡 (3)
第121集 菜畑内田遺跡 (5)
第122集 川頭・半田引地遺跡
第123集 唐津城跡 ()
第124集 星賀城塞群
第125集 岸岳城跡
第126集 唐津市内遺跡確認調査 (22)
第127集 汐入遺跡
第128集 菜畑内田遺跡 (6)

報告書名称
第129集 中原遺跡 (2)
第130集 鎮西町内遺跡確認調査
第131集 獅子城跡
第132集 岸岳古窯跡群
第133集 唐津市内遺跡確認調査 (23)
第134集 葉山尻支石墓群 他
第135集 汐入遺跡 (2)
第136集 荒平遺跡
第137集 道納屋窯跡
第138集 平松窯跡
第139集 星賀城塞群
第140集 呼子町内遺跡発掘調査報告書
第141集 唐津市内遺跡確認調査 (24)
第142集 大谷窯跡
第143集 竹の下古墳群
第144集 半田大園遺跡
第145集 五反田松本遺跡
第146集 唐津市内遺跡確認調査 (25)
第147集 桜馬場遺跡
第148集 宇喜田秀家陣跡
第149集 呼子の大綱引き民俗文化財調査報告書
第150集 唐津曳山 記録保存報告書
第151集 唐津市内遺跡確認調査 (26)
第152集 星賀城塞群
第153集 獅子城跡
第154集 波多城跡
第155集 長部田城跡
第156集 唐津市内遺跡確認調査(27)
第157集 桜馬場遺跡 (2)
第158集 唐津城跡
第159集 岸岳古窯跡群
第160集 唐津市内遺跡確認調査(28)
第161集 唐津城跡
第162集 唐津市内遺跡確認調査(29)
第163集 宇木汲田遺跡
第164集 唐津城跡本丸 1
第165集 唐津城跡
第166集 唐津市内遺跡確認調査(30)
第167集 田中窯跡
第168集 未廬国遺跡群 総括報告書
第169集 鶴殿石仏群保存対策調査報告書
第170集 唐津城跡本丸2
第171集 唐津市内遺跡確認調査(31)
第172集 谷口石切丁場跡
第173集 唐津城跡
第174集 唐津市内遺跡確認調査(32)
第175集 唐津市内遺跡確認調査(33)
第176集 唐津城跡
第177集 唐津市内遺跡確認調査(34)
第178集 岸岳古窯跡群
第179集 唐津市内遺跡確認調査(35)
第180集 唐津城跡本丸3
第181集 唐津城跡 (10)
第182集 唐津市内遺跡確認調査(36)
第183集 谷口石切丁場跡
第184集 黒岩前田遺跡
第185集 唐津城下町跡1
第186集 唐津市内遺跡確認調査(37)
第187集 唐津城跡(11)
第188集 芳谷炭坑跡(1)
第189集 唐津市内遺跡確認調査(38)

7 伝統文化伝承団体

	名 称	公開の時期 (予定)	公開の場所	保存団体名	所在地
1	屋形石山笠	8月末の土・日曜日	屋形石一円	屋形石山笠	屋形石
2	湊岡山笠	7月末の土・日曜日	湊岡疫神宮 ～浜のお旅所	湊岡山笠保存会	湊町
3	湊祇園山笠	7月末の土・日曜日	〃	湊祇園山笠会	〃
4	後川内子供浮立	6月中旬	後川内公民館	後川内子供浮立保存会	後川内
5	唐房千越祝い唄	11月中旬	唐房一円	唐房千越祝い唄	唐房
6	唐房祇園山囃子	7月第2土・日曜日	区一円	唐房祇園山囃子保存会	唐房
7	見借浮立	11月(長松産業文化祭)	長松公民館	見借浮立	見借
8	唐津曳山囃子	10月9日初供日 1月12日囃子初め	唐津神社、 曳山展示場	唐津曳山囃子保存会	南城内
9	鏡山ばやし	10月第3土・日曜日	鏡神社	鏡山ばやし保存会	鏡
10	神田カブカブ獅子	11月3日	唐津神社	神田カブカブ獅子	神田
11	浜崎祇園祭	7月海の日の次の土・日曜日	諏訪神社前通り	浜崎祇園山笠振興会・浜崎祇園山笠囃子会	浜玉町浜崎
12	鳥巢浮立	旧暦8月25日	天満神社	鳥巢区	浜玉町鳥巢
13	広瀬浮立	9月第2日曜、秋分の日	天山神社	広瀬浮立保存会	厳木町広瀬
14	天川浮立	10月第2日曜日	若宮神社	天川浮立保存会	厳木町天川
15	星領浮立		藤原神社	星領浮立保存会	厳木町星領
16	鳥越浮立	秋分の日	稲荷神社	鳥越浮立保存会	厳木町鳥越
17	相知くんち山笠・山囃子	10月第3金・土・日曜日	相知宿通り	相知町郷土芸能保存会 (山笠・山囃子部会)	相知町相知
18	相知くんち羽熊	〃	〃	相知町郷土芸能保存会 (羽熊部会)	〃
19	蕨野浮立	秋分の日前後の日曜日	蕨野公民館	蕨野浮立保存会	相知町平山上
20	中山浮立	9月第3日曜日 10月第3土曜日	彦山神社、相知宿通り	中山浮立保存会	相知町中山
21	大野大黒舞	10月第3金・土・日曜日	相知宿通り	大野大黒舞保存会	相知町大野
22	徳須恵ぎおん山ばやし	7月第4土・日曜日	徳須恵公民館	山ばやし保存会	北波多徳須恵
23	徳須恵ぎおん山笠	〃	〃	ぎおん山笠保存会	〃
24	星賀山囃子	10月下旬土・日曜日 (2～3年に1回)	星賀一円	星賀山囃子保存会	肥前町星賀
25	納所山笠	9月下旬の土・日曜日 (2～3年に1回)	納所東、納所西	納所山笠保存会	肥前町納所
26	納所ガメ踊り	9月下旬の土・日曜日	納所農漁民センター前	〃	〃
27	入野山囃子	10月上旬の土・日曜日 (2～3年に1回)	入野東、入野西	入野東山囃子保存会	肥前町入野
28	波戸海中綱引き	8月15日	鎮西町波戸	波戸区	鎮西町波戸
29	石室猪の子	11月第2土曜日	鎮西町石室	猪の子保存会	鎮西町石室
30	呼子大綱引き	6月第1土・日曜日	三神社前	呼子大綱引振興会	呼子町呼子
31	小友祇園	旧暦6月14日・15日	八坂神社、区一円	山笠保存会、青年会	呼子町小友
32	小川島祇園	7月中旬	区一円	小川島祇園	呼子町小川島
33	小川島鯨唄	特に定めていない	特に定めていない	小川島鯨骨切り唄子供保存会	〃
34	呼子ハイヤ節	特に定めていない	特に定めていない	呼子・加部島ハイヤ節復興会	呼子町呼子
35	大屋敷天衝舞浮立	旧暦8月25日前後	大屋敷秘天満宮	大屋敷天衝舞浮立保存会	七山池原

公開の時期については各団体の事情により変動する場合があります。令和4年度については公開が行われない行事もあります。

8 文化財展示施設

(1) 肥前文化会館 (所管課：観光文化施設課 電話0955-53-7129)

設置の趣旨

市民が身近で文化を体験したり、活用できる文化活動の拠点としての複合施設です。
歴史民俗資料室が併設され、気軽な生涯学習の場として利用されています。

開 館 平成 8 年12月20日

入館料及び利用時間

・歴史民俗資料室

入 館 料 無 料

開館時間 午前 9 時～午後 5 時

休 館 日 祝祭日

年末年始 (12月29日～ 1月 3 日)

・施 設 (メインホール、リハーサル室、楽屋)

使用料金 使用室別、入場料別の使用料金制

開館時間 午前 9 時～午後10時

休 館 日 祝祭日

年末年始 (12月29日～ 1月 3 日)

施設の概要

所 在 地 唐津市肥前町入野甲1700

建 設 年 平成 7 年～ 8 年

敷地面積 33,690m²

建物構造 鉄筋コンクリート 3 階建

床 面 積 2,355.10m²

事 業 費 1,296,072千円

施設の内容

メインホール 客席605席

リハーサル室 1 室

楽 屋 2 室

歴史民俗資料室



(肥前文化会館)

(2) 曳山展示場 (所管課：観光文化施設課 電話0955-53-7129)

設置の趣旨

毎年11月2日の宵曳山^{よいやま}にはじまり、3日と4日の唐津くんち(唐津神社秋季例大祭)には、笛、鐘、太鼓のはやしも賑やかに、14台の曳山^{やま}が法被姿の氏子たちによって旧城下町を巡行します。

京都の祇園山鉾に趣向を凝らしたものだといわれる曳山^{やま}は、文政年間、1819年完成の一番曳山^{やま}赤獅子の後、絢爛豪華な作りの15台の曳山^{やま}が作られ、現在残っている14台がそろって展示されています。

所在地 唐津市新興町2881番地1 (電話0955 - 73 - 4361)

休館日 12月29日～12月31日

開館時間 午前9時～午後5時

入場料 一般(15才以上) 310円、
小・中学生 150円、団体20人以上 2割引

町名	曳山名称	製作年	町名	曳山名称	製作年
刀町	赤獅子	文政2年(1819年)	本町	金獅子	弘化4年(1847年)
中町	青獅子	文政7年(1824年)	木綿町	武田信玄の兜	元治元年(1864年)
材木町	亀と浦島太郎	天保12年(1841年)	平野町	上杉謙信の兜	明治2年(1869年)
呉服町	源義経の兜	天保15年(1844年)	米屋町	酒呑童子と源頼光の兜	明治2年(1869年)
魚屋町	鯛	弘化2年(1845年)	京町	珠取獅子	明治8年(1875年)
大石町	鳳凰丸	弘化3年(1846年)	水主町	鯨	明治9年(1876年)
新町	飛龍	弘化3年(1846年)	江川町	七宝丸	明治9年(1876年)

(3) 歴史民俗資料館 (所管課：生涯学習文化財課 電話0955-72-9171)

設置の趣旨

歴史民俗資料館は、明治41年三菱丸ノ内建築事務所で設計され、三菱合資会社長崎支店唐津出張所として建設された木造洋風建築の貴重な歴史的建造物です。また、当時の建築顧問が唐津市出身で、数々の明治建築物を残した曾禰達蔵でした。

本館は、昭和55年2月に佐賀県重要文化財に指定され、建物の設計図やゆかりの人々の経歴や業績、石炭港関係資料を展示しています。

施設の概要

所在地	唐津市海岸通7181 - 2		
建設年	明治41年		
敷地面積	3,024.90m ²		
建物面積	987.78m ²		
内 訳	本 館	1 階	453.85m ²
		2 階	453.85m ²
	便所棟		55.70m ²
	倉 庫		24.38m ²
そ の 他	昭和53年度調査復元のための大改修工事を実施 事業費 82,600千円		

展示内容

第1展示室

- ・唐津出身で、明治の建築界の二大巨頭といわれた曾禰達蔵と辰野金吾の経歴や実績について
- ・若き日の両氏と、後に総理大臣となった高橋是清との出会いと交友について
- ・三菱合資会社唐津支店本館の建築設計図
- ・本館周辺の風景の移り変わり

第2展示室

- ・唐津藩土木崎盛標の手になる「肥前国産物図考 (73歳の作)」全8巻のうち、第7巻石炭の採掘・選炭・川舟運搬の状況 (日本最古の石炭絵図)
- ・明治7年の借区開抗願 (県知事へ提出)、相知村商人 小松五平
- ・石炭採掘用具と石炭の分類
- ・唐津開港とその発展の歴史

第3展示室

- ・唐津炭田（炭鉱の分布図）
- ・唐津港の変遷（写真と説明 明治・大正・昭和）
- ・鉄道沿線の風景今昔

会議室

- ・本館2階の東北隅にあり、調度品など往時の雰囲気再現しています。
- ・支店長以下幹部たちが、経営方針から運営上の諸問題までを決した部屋

資料室

- ・本館2階三室に、民俗資料の収蔵展示を行っています。

平成15年4月から休館



（歴史民俗資料館）

(4) 古代の森会館 (所管課：観光文化施設課 電話0955-53-7129)

設置の趣旨

古代の森会館は、貴重な歴史的資料を収集、整理し、永久保存を図るとともに、調査研究の成果を一般に公開し、多くの皆さんに郷土の歴史の理解と認識を深めていただくための施設です。

開 館 昭和60年2月1日

展示場観覧料及び利用時間

観 覧 料 一般 (15才以上) 100円、
小・中学生 50円、
団体20人以上2割引

開館時間 午前9時～午後5時

休 館 日 月曜日
(月曜日が祝祭日の場合は火曜日)
年末年始 (12月29日～1月3日)



(古代の森会館展示場)

施設の概要

所在地 唐津市鏡1826 - 2 (電話0955 - 77 - 0510)

建設年度 昭和59年度

敷地面積 1,598.89m²

建物面積 1,664.10m²

本館棟 鉄筋コンクリート造 2階建 1,613.70m² (1階 833.25m² 2階 780.45m²)

機械室 鉄筋コンクリート造 平屋建 50.40m²

事業費 425,671千円

展示内容

旧石器時代 (先土器時代) 《人類の誕生と狩猟社会のはじまり》

ナイフ形石器、台形石器、石核、細石器ほか
[枝去木山中、中尾二ツ枝遺跡などから出土]

縄文時代 《土器の発明と狩猟社会の展開》

土器、石器 (石斧、石鏃など) 骨角器 (釣針など) ほか
[徳蔵谷遺跡などから出土]

弥生時代 《稲作の開始と大陸文化の流入》

青銅器、鉄器、炭化米、農具、甕棺、装身具ほか
[宇木汲田遺跡などから出土]

古墳時代 《古墳の造営と古代国家形成への動き》

鉄器、土師器、須恵器ほか
[双水、中原遺跡などから出土]

古代・中世・近世 《国家の整備と武家社会の展開》

土師器、陶磁器ほか
[鏡神社、唐津城跡、小十窠跡などから出土]

(5) 末 盧 館 (所管課：観光文化施設課 電話0955-53-7129)

設置の趣旨

末盧館は、日本最古の稲作遺跡である菜畑遺跡を顕彰するために、林野庁のモデル木造施設建設事業（木材の需要拡大）並びに国土庁の地域行動推進事業の指定を受け設置した歴史資料展示館です。

建物は、古代の高床倉庫をイメージして建設し、展示室には日本稲作発祥の地＝菜畑遺跡＝の遺物等を展示しています。

遺跡公園には、縄文時代晩期（今から2500年～2600年前）の日本最古の稲作のムラの竪穴式住居、日本最古の水田及び縄文の森があり、菜畑遺跡の当時の様子を復元しています。

出会いふれあいの広場は、市民がくつろぎ、語りあえる広場となっています。

開 館 平成2年10月1日

展示館入館料及び利用時間

入 館 料	一般（15才以上）210円、小・中学生 100円、団体20人以上2割引
開館時間	午前9時～午後5時
休 館 日	月曜日（月曜日が祝祭日の場合は火曜日） 年末年始（12月29日～1月3日）

施設の概要

所在地	唐津市菜畑 (電話0955 - 73 - 3673)
建設年度	平成元年度
敷地面積	6,323.00㎡
建物面積	721.17㎡
内 訳	1 階 248.00㎡ 2 階 390.30㎡ そ の 他 36.61㎡ 屋 外 便 所 18.00㎡ 竪穴式住居 28.26㎡
事業費	662,844千円 (うち補助金112,000千円)
内 訳	末 盧 館 267,601千円 遺跡公園等 395,243千円



(復元住居と縄文の森)

常設展示内容

菜畑遺跡の発見について

発掘調査とは、きっかけ、調査、整備

世界の稲作と伝播

世界の米生産、明治期の在来種、稲の原産地、古代稲の種類、農耕タイプ、伝播経路

日本最古の稲作跡

菜畑のムラ (地形模型)、炭化米と水田

農具 (石包丁、クワ、エブリ、竪杵、カマ)

食事と食器 (カメ、ツボ、高杯、スプーン、フォーク)

菜畑のムラの産業

畜産 (ブタ)、畑作 (アワ、オオムギ、ソバ)

狩猟 (イノシシ、シカ、テン、犬、石鏃、弓、石匙)

採集 (クルミ、シイ、石皿)

漁撈 (つりばり、もり、クジラ、サメ)

まつりとすまい

まつり (彩文壺、ブタ顎骨)、すまい (竪穴式住居)

倉庫 (高床式倉庫、貯蔵用の壺、鉢)

木工技術ほか

木工技術 (石斧、手斧、ノミ)

その他の技術 (織物、漆器、装身具)

竪穴式住居ジオラマ 稲作伝来当時のくらしのようすを再現しています。

特別展示と出会いふれあいの広場イベント

末盧館 1 階特別展示室を中心に、菜畑遺跡や末盧国に関する特別展を開催し、新しい情報を提供しています。

出会いふれあい広場の復元水田では「日本稲作発祥祭」として、毎年 5 月～ 6 月に「田植え祭」、10 月～ 11 月に「収穫祭」を実施しています。

これは、当時の衣服である貫頭衣と道具を使い、古代米田植えと収穫を再現しています。



(末盧館田植祭)

(6) 西ノ門館 (所管課：観光文化施設課 電話0955-53-7129)

設置の趣旨

平成21年度から、地上1階の一部が曳山の修理場として整備され、市民や唐津市を訪れた観光客に公開されています。また地下1階には、唐津市内の遺跡から出土した文化財が分類・整理収蔵されています。

開館 平成6年11月1日

入館料及び利用時間

入館料 無料
開館時間 午前9時～午後5時
休館日 月曜日
(月曜日が祝祭日の場合は火曜日)
年末年始(12月29日～1月3日)



(西ノ門館)

施設の概要

所在地 唐津市北城内1-8
建設年 平成5年～6年、平成26・27(曳山の蔵)
敷地面積 1,394.26㎡
建物構造 鉄筋コンクリート造(一部鉄骨造) 地下1階平屋建
延床面積 907.89㎡
内訳 地上1階 584.25㎡
地下1階 323.64㎡
建築面積 662.75㎡

事業費 646,098千円

収蔵展示内容

地上1階
・曳山修理公開施設
・休憩所、特産品コーナー
・出土資料の展示
地下1階
・出土資料の収蔵
・出土資料の保管



(西ノ門館修理場展示)

(7) 旧 高 取 邸 (所管課：観光文化施設課 電話0955-53-7129)

概 要

旧高取家住宅は、炭鉱主（杵島炭鉱など）として成功した高取伊好（たかとりこれよし：1850～1927）の旧宅です。

平成6年～平成7年に国の近代和風建築総合調査でその重要性が確認され、平成10年12月に国の重要文化財の指定を受けました。その間、建物の歴史的価値の保存を理解された高取家より建物の寄贈を受け、平成9年度には緊急の屋根葺替工事、さらに平成13年度から平成17年度にかけて、文化庁の指導のもと、修復・復原工事を行い、建物の規模が最大になった昭和初期の状態に復原されました。

建物は、和風を基調としながら居室棟に洋間を持つなど同時代の邸宅の特色を備える一方、大広間棟に能舞台を設けるなど他に類を見ない構成を持つ点に特徴があります。くわえて、杉戸絵、欄間等の各部の意匠は優れたものがあります。

また、居室棟の周りには、土蔵をはじめ食料庫、使用人湯殿、家族湯殿、貯蔵庫（ワインセラー）等の付属棟が残り、当時の生活の様子を知ることができます。

開 館 日 平成19年4月1日

入館料及び利用時間

入 館 料 一般（15才以上）520円、小・中学生 260円、団体20人以上2割引

開館時間 午前9時30分～午後5時（入館は午後4時30分まで）

休 館 日 月曜日（月曜日が祝日の場合は火曜日）
年未年始（12月29日～1月3日）

施設の概要

所 在 地 唐津市北城内5 - 40

建築年代 明治38年

敷地面積 7,610.29㎡

建物面積 1,990.03㎡

内 訳	主 屋 棟	1,592.40㎡
	土 蔵	281.17㎡
	食 料 庫	14.72㎡
	使用人湯殿	24.01㎡
	家族湯殿	31.91㎡
	貯 蔵 庫（ワインセラー）	45.82㎡



(旧高取邸)

そ の 他

土蔵1階を「土蔵ギャラリー」として整備し、石炭と唐津のかかわりや高取伊好についての展示を行っています。

(8) 鯨組主中尾家屋敷 (所管課：観光文化施設課 電話0955-53-7129)

概 要

旧中尾家住宅は、江戸時代に鯨組主として巨万の富を築いた中尾家の屋敷として建てられた建物です。特に主屋は、当時の姿をよく残しており、佐賀県の重要文化財に指定されているほか、佐賀県が認定した「22世紀に残す佐賀県遺産」、唐津市の景観重要建造物に指定されています。

主屋棟が建築された年代ははっきりしませんが、天保11年(1840年)に描かれた「小川嶋鯨鯨合戦図」にすでに描かれており、それ以前に建築されたことがわかります。さらに建物解体の際、建築年代が天明3年(1783年)と判明した観瀾閣よりも以前に建てられたと考えられることから、主屋の建築年代は18世紀の前～中期にさかのぼると思われま

開 館 日 平成23年4月24日

入館料及び利用時間

入 館 料 一般(15才以上) 210円、小・中学生 100円、団体20人以上 2割引

開館時間 午前9時～午後5時(入館は午後4時30分まで)

休 館 日 水曜日(水曜日が祝日の場合はその翌日)
年末年始(12月29日～1月3日)

施設の概要

所 在 地 唐津市呼子町呼子3750番地3

敷地面積 1,474.42㎡

建物面積 1,129.48㎡

内 訳	主 屋	374.260㎡
	勘 定 場	372.979㎡
	角 倉	137.003㎡
	離れ座敷	92.773㎡
	裏 二 階	92.645㎡

そ の 他

勘定場には展示スペースを設けており、中尾家を中心とした捕鯨業の歴史を紹介しています。



(鯨組主中尾家屋敷)



(同展示場)

(9) 唐 津 城 (所管課：観光文化施設課 電話0955-73-7129)

概 要

周囲 1 km、面積4.3ha、海拔43mの満島山山頂にそびえる現在の天守閣は、寺沢時代の天守台に慶長様式を取り入れ、文化観光施設として昭和41年10月に完成したものです。

天守閣は、五層五階、地下 1 階で、郷土博物館、展望所等があり、展望所からは松浦潟の全景が一望に納められます。

また、唐津城は、天守閣を中心に左右に広がる松原が、鶴が翼を広げた形に似ていることから、別名舞鶴城ともいわれ、観光唐津のシンボルとして皆様に親しまれ見学されています。

所 在 地 唐津市東城内

構 造 鉄筋コンクリート (屋根：日本瓦葺)

建 物 面 積 (延床面積) 1,329.16㎡

事 業 年 度 昭和40年～41年度

事 業 費 148,553千円

天守閣入場料及び開館時間

入 場 料 一般 (15才以上) 500円、

小・中学生 250円、団体20人以上 2 割引

開館時間 午前 9 時～午後 5 時

休 館 日 年末 (12月29日～12月31日)



(唐 津 城)

(10) 浜玉公民館歴史資料室 (所管課：浜玉市民センター産業・教育課 電話0955-53-7107)

設置の趣旨

浜玉市民センター・社会体育館・浜玉公民館の複合施設建設に伴い、浜玉公民館内に設けられました。浜玉町谷口に所在する谷口古墳石室の原寸大レプリカを中心に、浜玉地区の代表的な歴史資料を展示しています。

開館日 令和3年5月6日

観覧料及び利用時間

観覧料 無料

開館時間 午前9時～午後6時

休館日 年末年始(12月29日～1月3日)

施設の概要

所在地 唐津市浜玉町浜崎1151-1

(浜玉公民館：電話0955-56-8315)

歴史資料室面積 53.5959m²

文化施設一覽

所管	施設名	所在地 (電話)	項目	開館 年月日	構造等		
					構造 種別	敷地面積 m ²	建物積 m ²
文化生涯学習課	歴史民俗資料館	唐津市海岸通7181 - 2		S 54.10. 1	木造 2階建	3,024.90	987.78
観光文化施設課	肥前文化会館 (歴史民俗資料室)	唐津市肥前町入野甲1700 Tel 54 - 0600		H 8.12.20	鉄筋 3階建	33,690.00	2,355.10
	曳山展示場	唐津市新興町2881 - 1 Tel 73 - 4361		R 3.10. 6	ふるさと会館アルピノ敷地内		
	古代の森会館	唐津市鏡1826 - 2 Tel 77 - 0510		S 60. 2. 1	鉄筋 2階建	1,598.89	1,664.10
	末盧館	唐津市菜畑3359 - 2 Tel 73 - 3673		H 2.10. 1	鉄筋 2階建	6,323.00	721.17
	西ノ門館	唐津市北城内1 - 8 Tel 75 - 3667		H 6.11. 1	鉄筋 地下1階 平屋建	1,394.26	763.91
	旧高取邸	唐津市北城内5 - 40 Tel 75 - 0289		H 19. 4. 1	木造 2階建	7,610.29	1,990.03
	鯨組主中尾家屋敷	唐津市呼子町呼子3750 - 3 Tel 82 - 0309		H 23. 4. 24	木造 2階建	1,474.42	1,129.48
	唐津城	唐津市東城内8 - 1 Tel 72 - 5697		S 41.10.	鉄筋 5層5階 地下1階	43,000.00	1,329.16
浜玉市民センター 産業・教育課	浜玉公民館 歴史資料室	唐津市浜玉町浜崎1151 - 1 Tel 56 - 8315		R 3. 5. 6	浜玉公民館内に敷設		

令和4年5月1日現在

施設概要	利用・入館料等	利用時間帯
旧三菱合資会社唐津支店本館 木造洋風 展示室3室他資料館	平成15年4月から休館	
ホール 605席 歴史民俗資料室	使用室別、入場料別の使用料金制による。 駐車台数100台。	ホール 9:00~22:00 資料室 9:00~17:00まで 祝祭日と年末年始休館
常時、曳山(14台)を展示	一般(15才以上) 310円、小・中学生 150円、 団体(20人以上2割引)	9:00~17:00 年末年始休館
旧石器時代から近世までの市 周辺の遺跡を展示 大小会議室設置	駐車台数40台 一般(15才以上) 100円、小・中学生 50円、 団体(20人以上2割引) 大会議室 5,090円 } (午後5時以降2割増) その他の会議室 2,030円 }	9:00~17:00 月曜日と年末年始休館
菜畑遺跡の遺物の展示 縄文の森、日本最古の水田復元 竪穴住居1基設置	一般(15才以上) 210円、小・中学生 100円、 団体(20人以上2割引)	9:00~17:00 月曜日と年末年始休館
曳山修理状況の公開 出土遺物等の展示 出土文化財管理センター	駐車台数 10台 入場無料	9:00~17:00 月曜日と年末年始休館
杵島炭鉱などの炭鉱主として 知られる高取伊好の邸宅 72枚の杉戸絵、欄間、大広間 に仕込まれた能舞台あり	一般(15才以上) 520円、小・中学生 260円、 団体(20人以上2割引) 音声ガイドシステム利用料300円 駐車台数89台	9:30~17:00 月曜日と年末年始休館
江戸時代鯨組主として栄えた 中尾家の屋敷 18世紀中頃に 建てられた町屋建築で、勘定 場には中尾家を中心とした捕 鯨業の展示あり	一般(15才以上) 210円、小・中学生 100円、 団体(20人以上2割引)	9:00~17:00 水曜日と年末年始休館
地階 ウェルカムフロア 1階 観光案内・体験フロア 2階 唐津の歴史フロア 3階 唐津の産業と唐津焼フロア 4階 交流・休憩フロア 5階 展望フロア	天守閣入場料 一般(15才以上) 500円、小・中学生 250円、 団体(20人以上2割引) 地階・1階無料	9:00~17:00 12/29~12/31 休館
谷口古墳石室レプリカ、山瀬 窯跡出土品などの展示	入場料無料 駐車台数 66台 (浜玉市民センター・ 浜玉公民館・社会体育館)	9:00~18:00 年末年始休室

近代図書館



大人のための絵本セラピー

近代図書館

1 基本方針

近代図書館は、第2次唐津市総合計画の基本計画にある「生涯学習拠点としての機能充実と利用拡大」を積極的に推進するとともに、多様化、高度化する市民ニーズに対応した図書館サービスを目指します。

また、美術ホールを持つ特色ある図書館として、市民に質の高い文化や芸術に親しめる機会を提供する活動に積極的に取り組みます。

2 重点目標、重点項目及び具体的施策

重点目標	重点項目	区分	具体的施策
生きがいのある生涯学習環境の整備・充実	図書館活動の充実	利用者の拡大 読書活動の推進 及び普及活動	<ul style="list-style-type: none"> ・図書、資料等の積極的収集・活用 ・公民館文庫、学校文庫、団体文庫の充実 ・インターネットによる図書の検索、予約サービスの提供 ・読み聞かせなどによる子ども読書推進活動の促進 ・本が育む親子の絆事業の充実 ・ブックスタート事業の充実 ・絵本とこんにちは事業の充実 ・相知図書館活動の充実 (3「令和4年度図書館イベント等開催計画」のとおり)
	優れた芸術・文化活動の推進	特別展等の開催 Kinto 市民美術祭等の開催	<ul style="list-style-type: none"> ・特別展等の開催 ・市所蔵品展の開催 ・Kinto市民美術祭団体展等の開催 ・Kinto市民美術祭高校合同美術展等の開催 ・近^{きんと}図^{きんと}プチこれくしょん、近^{きんと}図^{きんと}ぎやらりい等の開催 (4「令和4年度美術ホール展覧会等開催計画」のとおり)

3 令和4年度図書館イベント等開催計画

令和4年4月1日現在

会期	イベント等	入場料	備考
4月30日	こどもの日おはなし会（相知図書館）	無料	おはなし会
5月5日	5月5日は近代図書館へ行こう！	無料	おはなし会
7月16日	夏のおはなし会（相知図書館）	無料	おはなし会
8月18日	くら～いお部屋でおはなし会	無料	おはなし会
10月1日～ 10月7日	特別館内整理日		
10月6日～ 10月10日	特別館内整理日（相知図書館）		
10月30日	近代図書館探検ツアー	無料	
11月上旬	唐津市近代図書館開館30周年記念 児童文学作家による読みあいワークショップ(仮)	無料	講習会
11月中旬	リサイクルブックフェア（相知図書館）	無料	
12月17日	クリスマスおはなし会（相知図書館）	無料	おはなし会
12月25日	近代図書館でメリークリスマス！	無料	おはなし会
1月中旬	リサイクルブックフェア	無料	

新型コロナウイルス感染症の影響で延期・中止になる場合があります。

絵本の読み聞かせ（まつぼっくりなど）(ボ)【未定】

幼児向け 毎週土曜日 午後2時～2時30分

小学生向け 第1第2土曜日 午後2時30分～3時

お話読み聞かせ会（相）(ボ)

幼児、児童向け 第1第3土曜日 午後2時～2時30分

ブックスタート・ぴよぴよ絵本の会読み聞かせ（ボ）

0歳児 毎月第2第4水曜日

相知図書館だより（相） 年4回発行

書庫ツアー

年2回開催（5月・8月）

図書配送センター

公民館文庫配本.....年3回

(5月・9月・1月)

学校文庫配本.....年3回

(7月・11月・3月)

団体文庫.....随時

Kintoもあブック.....年3回

(相)は相知図書館 (ボ)はボランティア

4 令和4年度美術ホール展覧会等開催計画

会期	展覧会名	入場料	分野	休館日
4/12～5/22	唐津市所蔵品展 アートに親しむ春のひととき - 石本秀雄	無料	絵画等	月曜日 4/29 5/3・4・11
6/1～6/5	第16回 Kinto市民美術祭 和美会絵画展	無料	絵画	
6/8～6/12	第16回 Kinto市民美術祭 ゴータル会絵画展	無料	絵画	
6/15～6/19	第16回 Kinto市民美術祭 唐津篆美会展	無料	書	
6/22～6/26	第16回 Kinto市民美術祭 からつ写友会写真展	無料	写真	
6/29～7/3	第16回 Kinto市民美術祭 一玄社書展	無料	書	
7/12～7/24	第35回 工芸美術 知新会展	無料	工芸	月曜日
8/16～9/25	唐津市所蔵品展 図書館の小さな美術館展（仮称）	無料	絵画等	月曜日 9/7・23
10/21～12/4	特別展 唐津市近代図書館開館30周年記念 新見美術館コレクション 日本画名品展（仮称）	・一般500円 ・唐津市内の75歳以上の人250円 ・高校生以下の人 は無料 ・障がい者手帳を 持っている人と 同行者1人は無料	絵画	月曜日 11/3
12/中～12/下	第16回 Kinto市民美術祭 第38回佐賀県高等学校美術教師作品展	無料	絵画等	月曜日
1/7～1/22	【貸会場】 乗田貞勝展（仮称）	無料	絵画	月曜日
2/5～2/12	第16回 Kinto市民美術祭 第31回 唐松・伊万里地区高等学校合同美術作品展	無料	絵画等	月曜日 2/11
2/26～3/5	第16回 Kinto市民美術祭 第14回 佐賀県特別支援学校高等部ふれあい美術作品展	無料	絵画等	月曜日 3/1
3/11～3/26	佐賀県陶芸協会展	無料	陶磁器	月曜日 3/21

各展覧会については、新型コロナウイルス感染症の拡大状況により内容変更・延期・中止を検討。

5 施設等の概要

(1) 建設概要

所在地	唐津市新興町23番地 (JR唐津駅前)		
敷地面積	4,461㎡		
施設	建物	鉄筋コンクリート造	4階建
		延床面積	4,350.73㎡
	広場	イベントステージ、虹の門、噴水他 1,900㎡	
事業年度	平成2年度～平成4年度		
事業費	2,722,095千円		
	用地取得費	1,147,000千円	
	工事費	1,492,299千円 (設計費含む)	
	初年備品費	82,796千円	
	(財源)		
	地方債	1,752,500千円 (自治省「地域づくり推進事業」指定)	
	基金	116,176千円	
一般財源	853,419千円		
開館	平成4年11月8日		

(2) 沿革

唐津市における最初の図書館は明治43年東松浦郡教育図書館として創設され、大正15年唐津町図書館、ついで昭和7年市制施行により唐津市図書館となりました。昭和45年には西城内に新設移転を行いましたが、築後20年を経過、図書館業務の伸展と施設の老朽化とともに新しい図書館施設の必要が生じたため、市の中心部JR唐津駅前に新館を建設、名称を唐津市近代図書館といたしました。

平成17年1月市町村合併に伴い、学校図書館等の支援のため図書配送センターを設置し、相知図書館、公民館図書室を広域ネットワークで結び、図書の貸出・返却ができるようにしました。

平成19年4月1日から、4階研修室を改修して子どもコーナーを設置しました。

平成20年4月、子どもの読書推進を図るために、「唐津市子ども読書活動推進計画」を策定しました。

平成21年9月30日から、ブックスタート事業を開始しました。

平成22年、唐津の図書館は百周年を迎えました。

平成25年5月、「唐津市子ども読書活動推進計画(第2次)」を策定しました。

平成27年9月、美術ホールが利用できるように、近代図書館条例等を一部改正しました。

平成28年7月から、子どもコーナー平日開館時間を1時間延長しました。

平成29年、唐津市近代図書館は開館25周年を迎えました。

平成30年9月27日から、絵本とこんにちは事業を開始しました。

平成30年9月、「唐津市図書サービス計画」を策定しました。

平成31年4月、図書配送センターが、旧唐津赤十字病院跡地(二太子)に移転しました。

令和2年3月、「唐津市子ども読書活動推進計画(第3次)」を策定しました。

令和2年3月、「唐津市図書サービス計画」を一部改定しました。

令和3年3月、「唐津市図書サービス計画」を一部改定しました。

令和4年、唐津市近代図書館は開館30周年を迎えました。

(3) 業務概要

開館時間	平日（一般コーナー・子どもコーナー）午前10時～午後7時 土・日・こどもの日・美術ホール 午前10時～午後6時
休館日	毎週月曜日、祝日（こどもの日は開館）、年末年始（12月29日～1月3日） 館内整理日 毎月第1水曜日（祝日と重なるときは第2水曜日） 特別整理期間 7日間（毎年7日以内で教育長が定める期間）
図書館	貸出 ・市内及び玄海町在住の人 ・市内に通勤通学の人 1人10冊まで、2週間以内（視聴覚資料1人2点まで、2週間以内）
蔵書冊数	約394,000冊 うち児童図書 約148,000冊 雑誌 145誌 新聞14紙
一般コーナー	（2階） 670㎡ 95席
子どもコーナー	（4階） 285㎡ 45席
読み聞かせコーナー	『おはなしのへや』を設置 約12畳
閉架書庫	（3階） 378㎡
ビデオルーム	（3階） 92㎡ 36席

美術ホール（1階）

面積	315㎡
	エアタイト式展示ケース 1.38×6.2m、0.72×5.5・6.0・9.7m
	可動式展示パネル 1.7m幅14枚、1.2m幅1枚
収蔵庫	53㎡
	完全密閉型、間接空調方式



研修室（3・4階）

会議室（4階）	テーブル・椅子	40人定員
学習室（4階）	〃	32人定員
会議室（3階）	〃	20人定員
相談室（4階）	〃	10人定員
ロビー		211㎡

ボランティア活動

- i 近代図書館友の会
近代図書館のサポート並びに協働を目指す団体（平成16年4月設立）
- ii おはなし会（毎週土曜日）
グループ「まつぼっくり」会員と図書館職員による、童話・絵本の読み聞かせを行っています。（平成4年から）
- iii ぴよぴよ絵本の会
本が育む親子の絆事業実行委員会として保健センター・近代図書館で、ブックスタートの趣旨普及活動を行っています。（平成14年から）
- iv 古文書研修同好会
近代図書館所蔵の古文書の整理、解説、研修会の開催（平成12年から）

6 図書館蔵書状況（令和3年度）

区 分	本 館		図書配送センター(団体)		合 計	
	資料数	構成比	資料数	構成比	資料数	構成比
総 記	6,559 ^冊	2.4%	532 ^冊	0.4%	7,091 ^冊	1.8%
哲 学	5,194	1.9	711	0.6	5,905	1.5
歴史・地理	18,455	6.9	2,531	2.0	20,986	5.3
社会科学	22,077	8.2	3,264	2.6	25,341	6.4
自然科学	9,796	3.6	2,547	2.0	12,343	3.1
工学・家政	12,145	4.5	6,610	5.3	18,755	4.8
産 業	6,509	2.4	1,840	1.5	8,349	2.1
芸 術	20,031	7.4	4,004	3.2	24,035	6.1
語 学	2,903	1.1	488	0.4	3,391	0.9
文 学	64,376	23.9	18,951	15.2	83,327	21.1
大 活 字	2,362	0.9	0	0.0	2,362	0.6
郷土資料	17,764	6.6	0	0.0	17,764	4.5
児童図書	63,049	23.4	83,386	66.8	146,435	37.1
紙 芝 居	1,940	0.7	6	0.0	1,946	0.5
小 計	253,160	93.9	124,870	100.0	378,030	95.9
A V 資料	6,339	2.4	0	0.0	6,339	1.6
録音図書	708	0.3	0	0.0	708	0.2
雑 誌	9,090	3.4	0	0.0	9,090	2.3
そ の 他	64	0.0	0	0.0	64	0.0
合 計	269,361	100.0	124,870	100.0	394,231	100.0

郷土資料は、地方公共団体等以外閲覧のみ。

7 図書貸出利用状況（令和3年度）

区 分	個 人		図書配送センター(団体)		合 計	
	資料数	構成比	資料数	構成比	資料数	構成比
総 記	2,007 ^冊	0.8%	292 ^冊	0.4%	2,299 ^冊	0.7%
哲 学	5,240	2.1	371	0.6	5,611	1.8
歴史・地理	6,432	2.5	693	1.0	7,125	2.2
社会科学	9,998	3.9	1,179	1.8	11,177	3.5
自然科学	8,398	3.3	1,033	1.6	9,431	2.9
工学・家政	19,886	7.8	3,216	4.8	23,102	7.2
産 業	3,779	1.5	903	1.4	4,682	1.5
芸 術	9,857	3.9	1,556	2.3	11,413	3.6
語 学	1,009	0.4	193	0.3	1,202	0.4
文 学	66,503	26.2	5,319	8.0	71,822	22.4
大 活 字	3,713	1.5	23	0.0	3,736	1.2
郷土資料	1	0.0	39	0.1	40	0.0
児童図書	98,553	38.8	51,379	77.4	149,932	46.8
紙 芝 居	2,265	0.9	166	0.2	2,431	0.8
小 計	237,641	93.6	66,362	99.9	304,003	94.9
A V 資料	1,613	0.6	1	0.0	1,614	0.5
録音図書	198	0.1	0	0.0	198	0.1
雑 誌	14,350	5.7	41	0.1	14,391	4.5
そ の 他	94	0.0	2	0.0	96	0.0
合 計	253,896	100.0	66,406	100.0	320,302	100.0

ほか近代図書館ネットワークシステムによる貸出数（個人17,928冊、団体1,138冊あり）
相互貸借 769冊あり

8 図書貸出利用人員の校区別利用状況及び年齢別利用状況 (人口は令和4年4月1日現在)

校 区 名	延べ利用人数 (A)	人口 (B)	利用率(A)/(B)	利用率(R2年度)
久 里	1,791 ^人	3,677 ^人	48.7%	51.2%
鏡	8,376	14,258	58.7	58.4
鬼 塚	3,048	6,141	49.6	44.2
高 島	3	198	1.5	0.9
東 唐 津	902	1,214	74.3	49.6
成 和	3,576	6,021	59.4	65.9
外 町	6,284	7,576	82.9	85.2
大 志	5,945	7,273	81.7	81.3
長 松	11,462	12,171	94.2	92.5
西 唐 津	3,312	5,548	59.7	56.0
竹 木 場	192	776	24.7	28.8
佐 志	2,500	5,930	42.2	41.8
大 良	49	717	6.8	10.6
湊	459	2,583	17.8	17.1
神 集 島	33	281	11.7	4.1
計	47,932	74,364	64.5	63.8
浜 玉 町	3,118	11,601	26.9	28.2
巖 木 町	151	3,712	4.1	7.4
相 知 町	582	6,946	8.4	8.7
北 波 多	777	4,081	19.0	22.6
肥 前 町	823	6,165	13.3	10.8
鎮 西 町	500	5,054	9.9	12.1
呼 子 町	767	3,998	19.2	17.9
七 山	110	1,868	5.9	6.7
計	6,828	43,425	15.7	16.4
唐 津 市 計	54,760	117,789	46.5	46.2
玄 海 町	238	5,231	4.5	3.5
県 内	230			
県 外	201			
そ の 他	0			
合 計	55,429	123,020		

玄海町人口は、令和4年3月31日現在

ほか、近代図書館ネットワークシステムによる利用人数 6,286人あり

年 齢	年齢別延べ利用者数			唐津市年齢別人口			年齢別利用率		
	男	女	計	男	女	計	男	女	計
～ 6 歳	1,330 ^人	1,373 ^人	2,703 ^人	3,333 ^人	3,178 ^人	6,511 ^人	39.9%	43.2%	41.5%
～ 1 2 歳	2,496	3,087	5,583	3,348	3,273	6,621	74.6	94.3	84.3
～ 1 5 歳	506	563	1,069	1,890	1,709	3,599	26.8	32.9	29.7
～ 1 8 歳	175	491	666	1,800	1,670	3,470	9.7	29.4	19.2
～ 2 2 歳	237	437	674	2,066	2,042	4,108	11.5	21.4	16.4
～ 3 0 歳	405	991	1,396	3,827	3,663	7,490	10.6	27.1	18.6
～ 4 0 歳	1,308	4,365	5,673	5,814	5,856	11,670	22.5	74.5	48.6
～ 5 0 歳	2,312	6,547	8,859	7,525	7,510	15,035	30.7	87.2	58.9
～ 6 0 歳	1,801	4,618	6,419	6,603	7,233	13,836	27.3	63.8	46.4
6 1 歳～	9,391	12,327	21,718	19,395	26,054	45,449	48.4	47.3	47.8
合 計	19,961	34,799	54,760	55,601	62,188	117,789	35.9	56.0	46.5

9 令和3年度美術ホール展覧会等入場者数

①美術ホールの展覧会（12回）

展覧会名	会期	入場者数	備考
唐津市所蔵品展 図書館の小さな美術館 春、ゆるり ふるさとの絵とやきもの	4/1～5/9 (31日間)	1,142 人	
第15回 Kinto市民美術祭 オープニング特別展 KOUKAN13	5/20～5/30 (10日間)	465 人	
第15回 Kinto市民美術祭 ゴタール会絵画展	6/2～6/6 (5日間)	592 人	
第15回 Kinto市民美術祭 唐津篆美会展 【中止】	6/9～6/13 (中止)	- 人	
第15回 Kinto市民美術祭 からつ写真会写真展	6/16～6/20 (5日間)	592 人	
第15回 Kinto市民美術祭 和美会絵画展 【中止】	6/23～6/27 (中止)	- 人	
第15回 Kinto市民美術祭 一玄社書展	6/30～7/4 (5日間)	412 人	
第34回 工芸美術 知新会展	7/13～7/25 (10日間)	829 人	
唐津市所蔵品展 【臨時休館中止】 ラ・メール・ド・サブル 森通 心のホライズン	8/17～9/26 (14日間)	692 人	全館臨時休館 8/20～9/12
特別展 佐賀県立博物館・佐賀県立美術館コレクション 日日は好日 1期：絵画 画家のまなざし	11/6～12/5 (26日間)	856 人	
特別展 佐賀県立博物館・佐賀県立美術館コレクション 日日は好日 2期：陶芸 うつわの美 - 文様にみる -	1/4～1/30 (25日間)	611 人	
第15回 Kinto市民美術祭 第30回 唐松・伊万里地区高等学校合同美術作品展	2/6～2/13 (6日間)	655 人	
第15回 Kinto市民美術祭 第13回 佐賀県特別支援学校高等部ふれあい美術作品展	2/20～2/27 (6日間)	675 人	
唐津市所蔵品展 え・が・くのココロ - 石本秀雄さんの小さな作品	3/9～3/27 (17日間)	796 人	
	160日間	8,317 人	52人/1日

8月20日～9月12日は全館臨時休館。新型コロナウイルス感染拡大防止のため、6月に2展覧会（美術団体展）中止。

②近図プチこれくしょん（5回） 会場：1階ロビー

近図プチこれくしょん vol.15 青の彩り 石本秀雄 陶芸の精華	4/27～7/6 (58日間)	2,014 人	
近図プチこれくしょん vol.16 【臨時休館中止】 榎崎重視 - 想いが筆にのっていく -	8/7～9/30 (24日間)	721 人	全館臨時休館 8/20～9/12
近図プチこれくしょん vol.17 近代図書館が111番目に所蔵した作品	11/5～12/19 (39日間)	- 人	特別展PRのため1点 展示、人数集計なし
近図プチこれくしょん vol.18 こんにちは陶芸	12/28～2/27 (47日間)	770 人	
近図プチこれくしょん vol.19 版画ってどんなもの？	3/8～3/31 (21日間)	393 人	
	189日間	3,898 人	

vol.17は特別展PRのため唐津焼1点のみ展示、観覧者数の集計なし。日数には加えるが、観覧者数は4回分のみ計上。

③近図ぎやらりい（1回） 会場：4階ロビー

近図ぎやらりい vol.14 Art Club Exhibition'21 中学校美術部による展覧会（北部地区）	12/5～12/24 (17日間)	933 人	55人/1日
---	----------------------	-------	--------

	各入場者数	各日数	総入場者数	総日数	1日平均
展覧会（12回）	8,317人	160日間	13,148人	224日	59人
近図プチこれ（5回）	3,898人	189日間			
近図ぎやらりい（1回）	933人	17日間			

年度	開催日数	総入場者数	1日平均
令和3年度	224日	13,148 人	59人
令和2年度	211日	12,891 人	62人

1日平均の入場者数は小数点以下切上げ

10 相知図書館施設等の概要

(1) 建設概要

所在地	唐津市相知町相知1959番地 5
敷地面積	611.68㎡
施設建物	鉄筋コンクリート造 2階建 延床面積 535.5㎡ (1階313.5㎡ 2階222㎡)
施設内容	1階 事務室、一般閲覧室、児童室、ホール、書庫 2階 史料室、学習室、書庫、ホール
建物完成	昭和56年 1月31日
開館	昭和56年 4月

(2) 沿革

昭和25年相知町公民館建設。事務所内に図書を備え、貸し出しを始めました。昭和39年、公民館は旧役場庁舎（田端）に移転。図書室を設置。昭和47年、公民館は新設福祉センターに移転。図書室を設置。昭和56年、現在の図書館が竣工。平成17年4月、一般閲覧室を増築。また戸外の緑陰読書コーナーも設置され、環境が整備されました。平成26年12月には、佐賀県身近なユニバーサルデザイン推進事業補助金を活用し、男女トイレの洋式化を図りました。

令和3年4月、相知図書館は開館40周年を迎えました。

(3) 業務概要

開館時間	午前10時～午後6時
休館日	毎週月曜日、祝日（こどもの日は開館）、年末年始（12月29日～1月3日）
館内整理日	毎月第1水曜日（祝日と重なるときは第2水曜日）
特別整理期間	10月6日～10月10日
図書館貸出	・市内及び玄海町在住の人 ・市内に通勤通学の人 ・1人10冊まで、2週間以内
蔵書冊数	約43,000冊（うち児童図書 約10,000冊）
閲覧室	・児童室 43㎡（6席） ・一般閲覧室 167.5㎡（44席）
その他の施設	・書庫 46.4㎡ ・史料室 108.6㎡ ・学習室 27㎡（12席） ・ホール他 143㎡

ボランティア活動

おはなし会 相知お話会「虹のぼけっと」会員と図書館職員による、絵本の読み聞かせを行っています。

(4) 相知図書館蔵書状況 (令和3年度)

区 分	資料数	構成比
総 記	654冊	1.5%
哲 学	1,191	2.8
歴史・地理	3,395	7.9
社会科学	3,214	7.5
自然科学	1,735	4.0
工学・家政	1,938	4.5
産 業	810	1.9
芸 術	2,606	6.1
語 学	544	1.3
文 学	12,883	30.0
大 活 字	30	0.1
郷土資料	2,370	5.5
児童図書	9,878	23.0
紙 芝 居	356	0.8
小 計	41,604	96.8
A V 資料	653	1.5
録音図書	0	0.0
雑 誌	734	1.7
そ の 他	6	0.0
合 計	42,997	100.0

(5) 図書貸出利用状況 (令和3年度)

(266日開館)

区 分	資料数	構成比
総 記	144冊	0.5%
哲 学	389	1.2
歴史・地理	624	2.0
社会科学	616	2.0
自然科学	818	2.6
工学・家政	2,315	7.3
産 業	257	0.8
芸 術	969	3.1
語 学	118	0.4
文 学	10,946	34.7
大 活 字	21	0.1
郷土資料	39	0.1
児童図書	12,172	38.6
紙 芝 居	279	0.9
小 計	29,707	94.1
A V 資料	17	0.1
録音図書	0	0.0
雑 誌	1,840	5.8
そ の 他	5	0.0
合 計	31,569	100.0

ほか、団体貸出数 197冊あり
相互貸借 70冊あり

図書館見学



学校・近代・相知図書館合同研修会



(6) 相知図書館利用人員の校区別利用状況及び年齢別利用状況(令和3年度)

(人口は令和4年4月1日現在)

校 区 名	延べ利用人数 (A)	人口 (B)	利用率(A)/(B)	利用率(R2年度)
久 里	376 ^人	3,677 ^人	10.2%	10.3%
鏡	243	14,258	1.7	2.2
鬼 塚	283	6,141	4.6	4.7
高 島	0	198	0.0	0.0
東 唐 津	9	1,214	0.7	0.7
成 和	24	6,021	0.4	0.7
外 町	84	7,576	1.1	2.2
大 志	11	7,273	0.2	0.1
長 松	52	12,171	0.4	0.3
西 唐 津	2	5,548	0.0	0.1
竹 木 場	0	776	0.0	0.8
佐 志	11	5,930	0.2	0.0
大 良	0	717	0.0	0.0
湊	18	2,583	0.7	1.2
神 集 島	0	281	0.0	0.0
計	1,113	74,364	1.5	1.7
浜 玉 町	159	11,601	1.4	1.3
巖 木 町	912	3,712	24.6	22.1
相 知 町	4,876	6,946	70.2	71.9
北 波 多	143	4,081	3.5	4.2
肥 前 町	0	6,165	0.0	0.0
鎮 西 町	30	5,054	0.6	0.5
呼 子 町	5	3,998	0.1	0.0
七 山	0	1,868	0.0	0.0
計	6,125	43,425	14.1	14.3
唐 津 市 計	7,238	117,789	6.1	6.4
玄 海 町	1	5,231	0.0	0.0
そ の 他	110			
合 計	7,349	123,020		

玄海町人口は、令和4年3月31日現在

年 齢	年齢別延べ利用者数			唐津市年齢別人口			年齢別利用率		
	男	女	計	男	女	計	男	女	計
～ 6 歳	155 ^人	139 ^人	294 ^人	3,333 ^人	3,178 ^人	6,511 ^人	4.7%	4.4%	4.5%
～ 1 2 歳	353	451	804	3,348	3,273	6,621	10.5	13.8	12.1
～ 1 5 歳	6	49	55	1,890	1,709	3,599	0.3	2.9	1.5
～ 1 8 歳	82	47	129	1,800	1,670	3,470	4.6	2.8	3.7
～ 2 2 歳	40	52	92	2,066	2,042	4,108	1.9	2.5	2.2
～ 3 0 歳	4	50	54	3,827	3,663	7,490	0.1	1.4	0.7
～ 4 0 歳	76	283	359	5,814	5,856	11,670	1.3	4.8	3.1
～ 5 0 歳	102	749	851	7,525	7,510	15,035	1.4	10.0	5.7
～ 6 0 歳	178	777	955	6,603	7,233	13,836	2.7	10.7	6.9
6 1 歳～	1,625	2,020	3,645	19,395	26,054	45,449	8.4	7.8	8.0
合 計	2,621	4,617	7,238	55,601	62,188	117,789	4.7	7.4	6.1

市民センターの特色ある取組

1 浜玉市民センター

(1) 浜玉地域の特徴

本地域は、市の東部に位置し福岡大都市圏からの玄関口で、道路、JRなど交通利便性の高い地域であります。

また、玄海国定公園の松浦潟に面し、椿山や万葉の歴史をもつ鏡山などの山々に囲まれ、自然に恵まれた風光明媚なところであります。

さらには、日本三大松原の一つである「虹の松原」があり4.5kmに及ぶ白砂青松が続いています。

本地域は、園芸農業を中心とした農業の盛んな町です。特にみかんの施設栽培は、早くから盛んで全国に知られた佐賀県有数の先進のみかん生産地です。水産業では、車えびの養殖も行われています。

サークルクラブ活動（日本舞踊）



サークルクラブ活動では、地元から講師を招いて、様々な活動（21サークル）を行っています。

(2) 教育の特色

浜玉では、小中連携の取り組みとして、地元住民を中心とした講師を招き、学校の枠を超えて全小学校5・6年生と中学校1年生と一緒に学ぶ「サ・クルクラブ活動」（21サークル）を行い青少年育成に取り組んでおります。

2 巖木市民センター



子ども教室：お好み焼き作り

(1) 巖木地域の特徴

本地域は、九州横断自動車道多久インターから多久巖木有料道路のアクセスにより県外及び佐賀方面からの玄関口にあたります。

天山、作礼山等の県立自然公園、獅子城跡（中世山城跡）、奥平野湿原等貴重な自然、史跡等に恵まれています。

また、集落が緑の奥深い山間地域に点在しており、広瀬浮立・天川浮立・星領浮立・鳥越浮立が4地区で受け継がれています。

(2) 教育の特色

巖木では、小学生から高校生まで、また地域との交流やふれあう機会として例年6月の「唐津市教育の日」に併せ「巖木町教育フェスティバル」を開催しています。

また、子どもの健やかな成長を図るため、巖木町園小中連絡協議会を設置し、幼児期から中学校まで一貫性のある指導、教育の実現に向けて子どもに対する課題の検証や解決の方策を検討しています。

公民館活動も活発であり、町内小学生を対象とした「子ども教室」を開催し、体験などを通し、地域住民と親睦を深めながら次世代を担う青少年育成に取り組んでいます。

加えて、地区内の16分館（自治公民館）に分館長を選任し、壮年部を中心に体育・文化面で活動しています。毎年1月に開催している巖木町公民館研究大会は50年以上続いており、地域の現状や課題を巖木町全体の課題とし共有する場として取り組んでいます。

3 相知市民センター

(1) 相知地域の特色

作礼山・八幡岳・岸岳などの緑豊かな山系に抱かれ、「見帰りの滝」などの自然豊かな景勝地や、佐賀県下で唯一、国の重要文化的景観に選定された石積景観の棚田である「葦野の棚田」、県史跡の「鵜殿石仏群」などを有し、自然や歴史、文化の恵みにあふれた地域です。

(2) 教育の特色

家庭、学校、地域社会のそれぞれが教育的役割を發揮し、その効果を高めていくため、三者が連携を図り地域の教育力で教育的課題の解決を図っています。

〈重点施策〉

地域ぐるみの学校安全の推進
人権・同和教育の推進
公民館活動の充実
文化の振興と伝統文化の継承
社会教育活動の充実
文化財等による地域づくり



子ども英語教室



子どもリズムダンス教室

4 北波多市民センター



公民館講座「新春書初め会」

(1) 北波多地域の特色

本地域は、四方を山に囲まれた盆地を形成しています。また、上松浦党の盟主である波多氏の居城であった岸岳城跡や唐津焼発祥の地と称される岸岳古窯跡群（国指定史跡）など歴史と文化に恵まれた地域です。

主要産業は、農業及び窯業で、特に唐津茶・唐津梨・唐津焼が特産品となっています。

(2) 教育の特色

豊かな自然・歴史・文化の中で、地域の人材を生かした焼き物体験学習や、家庭・学校・地域が連携し、地域ぐるみで子どもたちを育む取り組みを進めています。

社会教育の分野では、公民館活動が活発に行われ、特に公民館主催講座においては多くの地域の方々の参加を得て、世代間の交流に寄与しています。

5 肥前市民センター

(1) 肥前地域の特色

本地域は、松浦半島の西端に位置し、リアス式海岸と台地からなり、棚田米、いちごさん、タマネギ、佐賀牛などの農畜産物、牡蠣などの海産物が豊富で一次産業が盛んな地域です。また、地域の特性である自然を生かした太陽光、風力などの再生可能エネルギー基地としても注目されています。



肥前子ども教室「ふるさと探訪」

(2) 教育の特色

本地域では、青少年の健全育成に繋げるために、自然とのふれあい体験を通じた環境保全の教育や異世代間交流を重要と考え、異学年や他校、地域の方との交流や体験活動を通して心豊かでたくましい子どもの育成を図るため、放課後子ども教室推進事業の一環として「肥前子ども教室」を開催しその推進を図っています。

6 鎮西市民センター



高齢者講座「フラダンス」

(1) 鎮西地域の特徴

本地域は、東松浦半島西北端に位置し、半島北側に広がる玄界灘には、馬渡島・松島・加唐島の3つの大小離島があります。玄海国定公園の指定を受けている美しい自然景観に恵まれた海浜、古代や桃山文化の歴史ロマン香る百済武寧王生誕地及び「特別史跡名護屋城跡並びに陣跡」等を有する他、新鮮な魚介類や農畜産物にも恵まれています。こうした、自然環境や歴史等の素材を活かした、観光・交流による多様な感性と郷土愛あふれ、幅広い年齢層が生きがいを感じるようなまちづくりを目指しています。

(2) 教育の特色

自然と歴史を活用した体験学習を基本として、広い視野を身につける交流授業を取り入れ、多様な感性を形成できる人づくり教育を目指しています。

韓国との歴史・交流を活かした「小学生の韓国交流」等の実施
国特別史跡「特別史跡名護屋城跡並びに陣跡」等の活用

7 呼子市民センター



呼子放課後子ども教室「イカの絵を描こう！」

(1) 呼子地域の特徴

呼子は、天然の良港を持ち大陸文化交流の基地として、大陸文化の移入の歴史と共に、商港、漁港及び避難港として海と共に生き、海と共に育てられた古い歴史の港町です。この港町には、恵まれた自然環境、港町の風景、新鮮な魚介類、歴史が織りなす大陸文化などがあり、「水光呼子」というキャッチフレーズのもと観光産業を発展させ、新鮮な魚介類や農産物を提供する朝市やイカの生き造りは「呼子のイカ」として全国的に知られるようになり、多くの観光客が訪れています。

(2) 教育の特徴

児童を対象に学校生活や家庭生活では体験することの少ない、集団による野外体験活動や郷土の伝承芸能等を学び、他の地域との交流を図ることにより郷土の良さや、地域の自然を知り、自然環境や人を大切にする心を育む取り組みを進めています。また、地域における団体活動のリーダー育成を図るさまざまな事業を行うことでたくましい人づくりを目指しています。

特色のある事業としては、地域との交流により郷土の伝承芸能を学ぶ「小川島鯨骨切り唄子供保存会」を支援するなど次世代へ継承する事業等を実施しています。

また、婦人会が中心となって開く「子どもカフェ」と「放課後子ども教室」を同時開催することにより、ボランティアで参加してくださる地域の方とふれあいながら、町内美化活動や釣り、餅つきなどの野外活動を行っています。

8 七山市民センター

(1) 七山地域の特徴

本地域は、歴史を見つめてきた山々、川のせせらぎ、人と自然の共存する特色ある地域性を生かし、平成11年度に沸出した温泉施設「なのゆ」、昭和の時代に村の活性化を促す地域振興事業のひとつとして生まれた農産物販売所「鳴神の庄」、日本の滝百選に選ばれた「観音の滝」、九州の尾瀬と称される「檜原湿原」があり、七山の大地が育んだ自然の恵みが織り成す魅力ある地域として多くの人々が訪れています。



放課後子ども教室「茶道教室」

(2) 教育の特徴

平成20年8月、施設一体型の小中一貫校教育として地元の産材の杉を使用した七山小中学校が完成しました。一貫性のある系統的な指導の実現に向けて、小・中学校の枠を越え、小中教職員、地域住民一丸となり取り組んでいます。

社会教育の分野では、小学生を対象にした「七山わんぱく塾」や「放課後子ども教室」を開催し、地元の恵まれた自然環境の魅力にふれあう「ふるさと探訪」や体験学習などの事業を行っています。

唐 津 市
唐 津 市 の 教 育

令和4年6月発行

発 行 唐津市教育委員会
唐津市南城内1番1号

☎ 0955-72-9212
FAX 0955-72-9195

表紙挿絵：岩崎 一男 氏 作画

※ この冊子は再生紙を使用しております。