

からつ

水車が回ったよ

ちようぎり
5月16日、相知町町切地区で、水車の取り付け研修・交流会が行われました。



し ほ う か ら つ



し ほ -(う) か ら つ

指文字は相手から見た形を表しています

平成22年
6月号

今月号の主な目次

特集 災害発生！ そのときあわてないために	2
住宅用火災警報器の設置期限が あと1年になりました	6
叙勲受章おめでとうございます	8
男女共同参画週間	9
6月は環境月間です	12
暮らしの相談	14
休日などの救急医療体制	15
子育て情報	16
情報なんでんかんでん	17
まちかど掲示板	22
チャンネルからつ番組表	24



洪水ハザードマップとは

国や県が指定する洪水浸水想定区域の松浦川、徳須恵川、厳木川、半田川、宇木川、玉島川、横田川が大雨によって増水し、氾濫した場合を想定し浸水予想結果に基づいて、浸水する範囲とその程度を示し、住民の皆さんの安全確保の一助とするために避難所を案内した地図が洪水ハザードマップです。

洪水時に浸水の可能性がある地域（唐津の一部の区域、北波多、浜玉、七山、相知、厳木）の皆さんには、今月号の市報と一緒に配布します。なお、本庁防災課および各支所総務教育課でもマップを閲覧することができます。

いざ、洪水が起こったとき、あわてるのがないように普段から危険箇所および避難場所を確認しておきましょう。

また、洪水ハザードマップに示されていない地域におきましても、普段から危険箇所や避難場所を確認しておいてください。

大雨などの場合には、気象情報および災害情報メールなどによる情報収集を心がけてください。

問い合わせ

防災課 ☎72-92600
各支所総務教育課

**市からの避難情報に
注意しましょう**

市では、災害時（そのおそれがある場合も含む）に、住民の皆さんの生命と安全を守るために、避難勧告などの情報を伝達します。（この情報伝達を『発令』といいます）

避難情報の区分

避難に関するおまな情報は、

① 避難準備情報

（要援護者避難情報）

② 避難勧告

③ 避難指示

の3つがあり、市からこれらが出されたときは、速やかに避難することが身の安全確保につながります。

《注意！》

不測の事態も想定されるので、指定された場所などに避難することが必ずしも適切でないことがあります。

事態の状況に応じて、自宅や隣接建物の2階などに避難することがよい場合があります。

避難情報(発令)の区分と避難行動

区分	住民の皆さんの避難行動
避難準備情報 (要援護者 避難情報)	<ul style="list-style-type: none"> ・災害時の避難行動に時間を要する人（要援護者）は、指定された避難場所などへの避難行動を開始（避難を支援する人は支援行動を開始）してください。 ・上記以外の方は、家族などとの連絡、非常用持ち出し品の用意など避難準備を開始し、状況によっては、自らの判断で自主避難を開始してください。
避難勧告	通常の避難行動ができる人は、指定された避難場所などへの避難行動を開始してください。
避難指示	<ul style="list-style-type: none"> ・避難勧告などの発令後で、避難中の人は速やかに避難行動を完了してください。 ・まだ避難していない人は、ただちに避難行動に移るとともに、もしその余裕がない場合は、生命を守る最低限の行動をとってください。



気象庁からのお知らせ

気象に関する警報・注意報が「唐津地区」から「唐津市」へ

これまで気象に関する警報・注意報は、地区ごと（唐津地区（玄海町を含む））に発表していましたが、本年5月27日から、市や町ごとに発表することになりました。

なお、NTT117の天気予報サービスは、これまでどおり「唐津地区」でお知らせします。

問い合わせ

佐賀地方气象台 防災業務課

☎0952-32-7026

ホームページ

<http://www.jma-net.go.jp/saga/>

避難情報の流れ

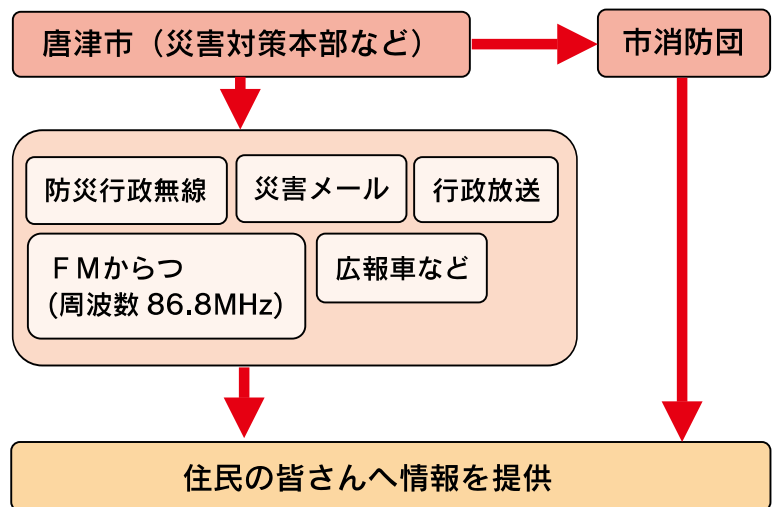

- テレビやラジオなど各機関が流す情報にご注意ください
- 住民の皆さんからも浸水情報などをご提供ください

各地区の避難場所一覧

◎市では、災害時に住民の皆さんが避難する避難場所を指定しています

地区	避難場所	地区	避難場所	地区	避難場所
鏡	鏡山小学校	大良	大良小学校・大良中学校	肥前	入野小学校
	鏡中学校		大良公民館		田野小学校
	古代の森会館	湊	湊小学校		納所小学校
	唐津競艇場		湊中学校		切木小学校
	唐津東高校・唐津東中学校		湊公民館		肥前中学校
久里	久里小学校	神集島	神集島小学校		切木中学校
	久里公民館		神集島公民館		肥前公民館・肥前体育館
鬼塚	鬼塚小学校	浜玉	浜崎小学校		肥前町福祉センター・老人憩の家
	鬼塚中学校		玉島小学校		星賀わんぱくハウス
	鬼塚公民館		平原小学校		納所農漁民センター
	唐津工業高校		平原小学校鳥巢分校	切木農漁民センター	
高島	高島小学校		浜玉中学校	国民舎いろは島	高串農漁民センター
	高島公民館		浜玉公民館	入野小学校向島分校	名護屋小学校
	高島保育園		唐津市ひれふりランド	厳木小学校	馬渡小学校・馬渡中学校
東唐津	東唐津小学校		厳木	旧厳木小学校瀬戸木場分校	加唐小学校・加唐中学校
	東唐津公民館			旧厳木小学校平之分校	加唐小学校松島分校
外町成和	外町小学校	旧厳木小学校広川分校		打上小学校	旧打上小学校赤木分校
	成和小学校	厳木小学校天川分校		名護屋中学校	打上中学校
	第五中学校	本山小学校		国民舎波戸岬	波戸岬少年自然の家
	都市コミュニティセンター	簗木小学校		スポーツランド石室	ふれあいランド馬渡
	唐津市文化体育館	厳木中学校		鎮西公民館	打上公民館
	唐津市文化体育館分館	厳木高校		加唐島老人憩の家	松島老人憩の家
	都市青年の家	厳木コミュニティセンター		馬渡島老人憩の家	呼子小学校
	成和公民館	厳木町保健センター		呼子中学校	加部島小学校
	障害者福祉会館	相知小学校		小川島漁村センター	加部島開発総合センター
	唐津商業高校	旧田頭小学校		小川小学校・小川中学校	呼子中学校
大志	大志小学校	相知		伊岐佐小学校	小川島漁村センター
	志道公民館		相知中学校	めぐりあいらんどおがわ	
	唐津市民会館		佐里地区公民館(旧佐里小学校)	呼子公民館	
	唐津幼稚園		平山地区公民館(旧平山小学校)	呼子スポーツセンター	
	旧大成小学校		天徳の丘運動公園社会体育館	国民舎呼子ロッジ	
	大成公民館		相知交流文化センター	呼子町高齢者福祉センター	
長松	長松小学校		浦の川スポーツセンター	七山	七山小学校・七山中学校
	第一中学校		牟田部地区公民館		七山公民館
	長松公民館		旧労働福祉会館		七山池原集会所
	唐津南高校		北波多小学校		七山鳴神の丘ふれあい館
	唐津西高校	北波多中学校			
西唐津	西唐津小学校	北波多	北波多社会体育館		
	西唐津中学校		北波多公民館		
	西唐津公民館・勤労青少年ホーム		北波多老人憩の家		
	高齢者ふれあい会館(りふれ)		人権ふれあいセンター北波多		
竹木場	竹木場小学校		北波多総合保健センター		
	第四中学校				
佐志	竹木場公民館				
	佐志小学校				
	佐志中学校				
	佐志公民館				
	人権ふれあいセンター唐津				
	若葉保育所				
	枝去木公民センター				

- ◆あらかじめ避難場所と複数の避難経路を確認しておきましょう。
- ◆どの地区の避難場所に避難してもかまいません。
- ◆唐津市行政放送および唐津市ホームページでもご覧になれます。

<p>飲料水</p> <p><input type="checkbox"/> 一人一日3ℓが目安。</p> 	<p>医薬品</p> <p><input type="checkbox"/> 消毒薬、胃腸薬、脱脂綿、バンソウコウ、包帯、持病の薬。</p> 	<p>手袋</p> <p><input type="checkbox"/> ガレキの撤去や救助に、厚手のものを用意。</p> 	<p>乾電池予備</p> <p><input type="checkbox"/> ラジオや懐中電灯に使用するものを少し多めに。</p>
<p>食料品</p> <p><input type="checkbox"/> 乾パン、缶詰、ビスケット、チョコレートなど。</p> <p><small>※赤ちゃんのいる家庭は、粉ミルク・ほ乳びんなども。</small></p> 	<p>貴重品</p> <p><input type="checkbox"/> 現金(小銭も)、預金通帳、印鑑など。</p> <p><small>※イザと言う時すぐに持ち出せるように、保管場所を決めておきましょう。</small></p> 	<p>ろうそく</p> <p><input type="checkbox"/> 濡れないようにビニール袋に入れて保管する。</p> 	<p>衣類</p> <p><input type="checkbox"/> 雨具、ジャンパー、下着、タオルなど。</p> 
<p>缶きり</p> <p><input type="checkbox"/> 多機能なものが便利。</p>	<p>ヘルメット・防災頭巾</p> <p><input type="checkbox"/> 飛来物や落下物から頭を保護するものをすぐに取り出せる所に。</p> 	<p>懐中電灯</p> <p><input type="checkbox"/> 夜間、すぐに手の届く場所に。</p> 	<p>毛布</p> <p><input type="checkbox"/> 寝袋や、体温を逃さないサバイバルシートなども重宝。</p> 
<p>マッチ・ライター</p> <p><input type="checkbox"/> 湿気やガス切れに注意。防水マッチも市販されている。</p> 	<p>ラジオ</p> <p><input type="checkbox"/> 情報収集に欠かせない。懐中電灯と一体型のもも便利。</p> 	<p>運動靴</p> <p><input type="checkbox"/> 避難するときに怪我を防止するために、すぐに取り出せる所に。</p> 	

非常時持ち出し品チェックリスト

いざ、という時に備えて日ごろから準備をしておきましょう。持ち出し品をそろえたら、□にチェックしましょう。

災害時の緊急連絡先	
連絡先	電話番号
唐津市役所本庁	☎72-9111
浜玉支所	☎53-7100
巖木支所	☎53-7110
相知支所	☎53-7120
北波多支所	☎53-7130
肥前支所	☎53-7140
鎮西支所	☎53-7150
呼子支所	☎53-7160
七山支所	☎53-7170

無料配信

市では 災害情報メール を配信しています

市では、災害情報(火災情報・気象情報など)をお知らせするメールを配信しています。メール受信にかかる通信料は自己負担となりますが、登録料、情報料は無料です。

登録は、携帯電話およびパソコンから行うことができます。

▼パソコンからの登録

<http://www.city.karatsu.lg.jp>

▼携帯電話からの登録

<http://www.city.karatsu.lg.jp/m/>



バーコード読み取りに対応した機種では、上のQRコードを読み込んでください。

地域で支え合う 災害時要援護者の登録をしませんか

市では、高齢者や障害のある人など、避難に時間を要する人(災害時要援護者)が、地域の中で避難のお手伝いを受けることができるように「唐津市災害時要援護者避難支援計画」を策定しています。

災害時要援護者として登録を行うことで、登録者の氏名や避難経路など必要な情報が地域の消防団や民生・児童委員、駐在員へ提供され、避難行動を円滑に行えることが期待されます。

提供する情報については、災害時の避難支援の目的以外で使用されることはありません。

大切な自分の命を守るため、また、災害にあうことで悲しむ人をつくらなため、ぜひ登録しましょう。

詳しくは
福祉課 ☎72-9151
または各支所市民福祉課、地域の民生・児童委員



大切な家族の命を守るために！

平成23年5月31日をもって住宅用火災警報器の設置期限となります。

住宅用火災警報器を設置しましょう。



なぜ住宅用火災警報器が必要なの？

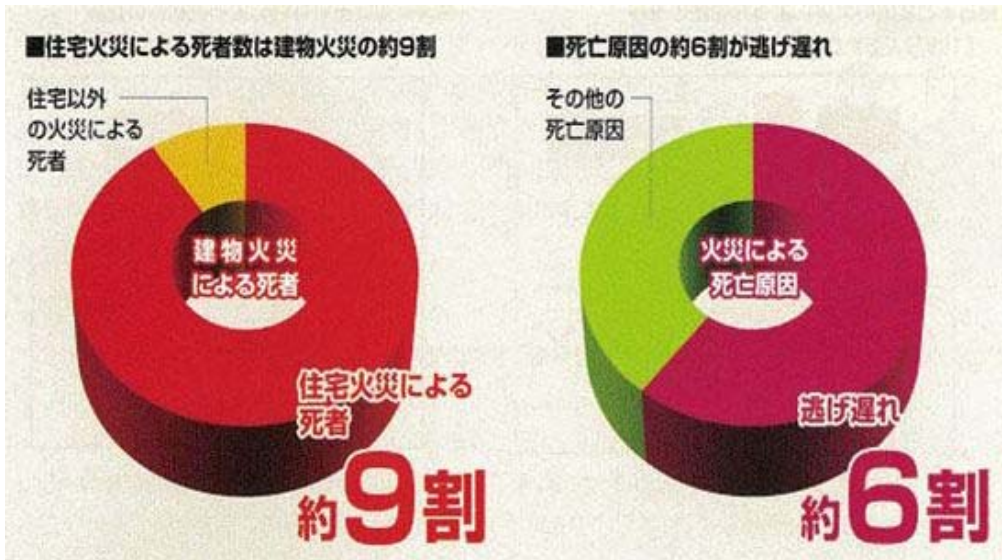

逃げ遅れによる死者をなくすために

住宅用火災警報器

の設置が最も有効です。



住宅用火災警報器の

設置期限があと一年になりました。

住宅用火災警報器はどの部屋に取り付けるの？



まずは寝室をチェック！
普段寝室に使用する部屋に取り付けます。

次に階段をチェック！
寝室がある階の階段上部の天井または壁に取り付けます。

台所もチェック！
唐津市消防本部では、出火危険が高いため、台所にも取り付けをおすすめしています。



唐津市の設置状況

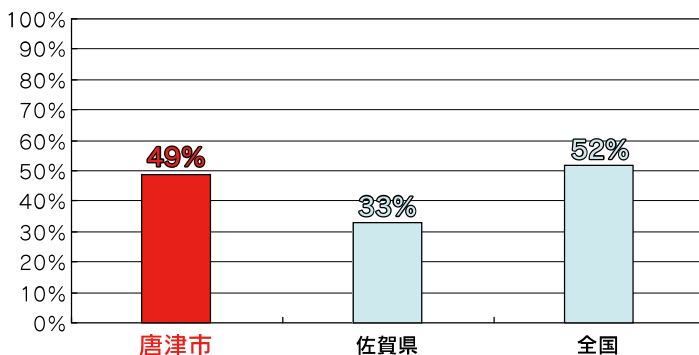

このグラフは住宅防火診断および各種アンケートをもとに平成22年3月7日現在のデータを表示しています。

悪質な訪問販売にご注意！

消防職員、市職員が住宅用火災警報器を訪問販売することはありません。また、特定の業者に商品をあつ旋したり、販売を依頼したりすることはありません。

住宅用火災警報器は、ホームセンターや防災設備などの取扱店で購入できます。

国の基準に適合し、日本消防検定協会の検査(鑑定)に合格した製品には「NSマーク」がついていますので、購入の目安にしてください。



平成22年2月、唐津市内で住宅火災が発生しました。グリルで魚を焼いたままその場を離れたため、グリルから火が上がり、住宅用火災警報器がその煙を感知しました。警報音に気づいた居住人が初期消火を行ない、大事に至りませんでした。

問い合わせはこちらまで
消防本部予防課・消防署予防係・各分署・派出所
☎ (代)72-4146

受章おめでとうございます

第14回 危険業務従事者叙勲

平成22年 春の叙勲

瑞宝双光章(防衛功労)



のざき ひさひろ
野崎 久裕さん
(高島・61歳)

瑞宝双光章(海上保安功労)



おしま すずむ
箴島 進さん
(二太子・80歳)

瑞宝小綬章(教育功労)



ふじい きいち
藤井 歸一さん
(米屋町・76歳)

瑞宝小綬章(海上保安功労)



こばやし みちと
小林 通人さん
(佐志・73歳)

瑞宝単光章(消防功労)



くまもと みちお
熊本 迪生さん
(八幡町・73歳)

瑞宝双光章(消防功労)



わたなべ しんすけ
渡邊 信介さん
(鏡・64歳)

瑞宝双光章(教育功労)



まなご ゆきお
眞子 幸夫さん
(北波多稗田・75歳)

瑞宝双光章(消防功労)



まえだ かずろう
前田 一郎さん
(北波多田中・81歳)

瑞宝単光章(防衛功労)



なかしま まさとし
中島 政俊さん
(山本・61歳)

瑞宝単光章(消防功労)



ふくやま よしひろ
福山 芳廣さん
(巖木町牧瀬・73歳)

瑞宝単光章(消防功労)



ごうき まさひで
合力 政秀さん
(北波多稗田・71歳)

※「危険業務従事者叙勲」は、春秋の叙勲とは別に警察官、消防士、自衛官など著しく危険性の高い業務に長年従事し、社会に貢献した人を対象に授与される栄典制度です。

平成21年度住民基本台帳閲覧件数をお知らせします

請求件数および閲覧人数

区分	申出または請求件数(件)	閲覧数(人)
国または地方公共団体の機関による閲覧請求	156	3,519
個人または法人による閲覧申出	27	554
(世論調査・アンケートのための閲覧)	(27)	(554)
(公共的団体の公益性が高い活動のための閲覧)	(0)	(0)
(訴訟など特別の事情による居住関係の確認のための閲覧)	(0)	(0)
合計	183	4,073

詳しくは 市民課庶務係(☎72-9120)

よしだ けいこ
吉田 敬子さん(和多田西山・62歳)も瑞宝単光章(児童福祉功労)を受章されました。

6月23日(水)～
6月29日(火)

パネル展開催

ところ 市役所本庁玄関ホール
展示内容

一言メッセージ入賞作品（唐津市男女共同参画ネットワーク「レゾナ」主催）や、男性の家事関連写真などの展示、市民団体の男女共同参画推進に関する活動をパネルで紹介

6月
26日(土)

男女共同参画週間記念フォーラム

13:30～15:30（開場13:00）

講演

「世界の山々をめざして ～支えあい、ともに登ろう～」

講師

田部井淳子さん(登山家)

女性で世界初のエベレスト登頂・7大陸最高峰登頂に成功した登山家の田部井淳子さんを迎え、登山を通じての様々な経験や活動などをお話していただきます。

ところ 唐津市文化体育館 文化ホール

入場料 無料

※申し込み不要。どなたでも参加できます。

託児を希望する人は6月16日(水)までに「アバンセ」事業部へ電話でお申し込みください。

※当日は手話通訳があります。

詳しくは

佐賀県立男女共同参画センター「アバンセ」事業部
(☎0952-26-0011)

男女共同参画・市民協働課(☎72-9239)

6月23日～6月29日は 男女共同参画週間です

男女が互いにその人権を尊重しつつ、喜びも責任も分かち合い、性別にかかわらず、その個性と能力を十分に発揮することができる男女共同参画社会の形成に向け、理解を深めましょう。

詳しくは

男女共同参画・市民協働課(☎72-9239)

田部井
淳子さん
(登山家)



【プロフィール】

1962年昭和女子大学英米文学科卒業。社会人の山岳会に入会し、登山活動に力を注ぐ。

1969年「女子だけの海外遠征を」を合言葉に女子登攀クラブを設立。

1975年、エベレスト日本女子登山隊副隊長兼登攀隊長として、世界最高峰エベレスト8848mに女性で世界初の登頂に成功。1992年、女性で世界初の7大陸最高峰登頂者となる。

現在、年5～6回海外登山に出かけ現在58か国の最高峰、最高地点に登頂。山岳環境保護団体の代表。

「唐津市男女共同参画行動計画 (第2次)」へご意見をください

市では、女性も男性も、一人の人間として、自分らしく心豊かに生活できる男女共同参画社会づくりを進めるため、「唐津市男女共同参画行動計画(第2次)」を策定します。

【計画(案)の公表場所】

男女共同参画・市民協働課、各支所総務教育課、各出張所、市立図書館、職員が常駐する市立公民館、市のホームページ

【意見を出すことができる人】

この計画(案)について、パブリックコメントを実施しますので、皆さんの声をお聴かせください。

市内在住の人、市内に通勤・通学する人、市内に事務所や事業所を持つ団体

【計画の基本目標】

①男女共同参画の意識づくり

②男女がともに自立し、いきいきと働き、活動する社会づくり

③配偶者およびパートナーに対する暴力などの根絶(唐津市DV被害者支援基本計画)

④生涯を通じた健康づくり

【実施期限】

6月21日(月)まで

郵送の場合は6月21日(月)消印有効

danjo-kyoudou@city.karatsu.lg.jp

Eメール

9239

9239・FAX72

9239

西城内1番1号・☎72

男女共同参画・市民協働課

提出先・詳しくは

※持参は閉庁日を除きます。

直接持参して提出してください。

氏名、住所(団体は、所在地、団体名、代表者名)、電話番号を明記のうえ、男女共同参画・市民協働課へ郵送、ファックス、Eメールまたは

直接持参して提出してください。

提出先・詳しくは

男女共同参画・市民協働課

(☎847-8511)

西城内1番1号・☎72

9239・FAX72

9239

Eメール

danjo-kyoudou@city.karatsu.lg.jp

9239

西城内1番1号・☎72

男女共同参画・市民協働課

提出先・詳しくは

※持参は閉庁日を除きます。

直接持参して提出してください。

氏名、住所(団体は、所在地、団体名、代表者名)、電話番号を明記のうえ、男女共同参画・市民協働課へ郵送、ファックス、Eメールまたは

直接持参して提出してください。

提出先・詳しくは

男女共同参画・市民協働課

(☎847-8511)

西城内1番1号・☎72

9239・FAX72

9239

Eメール

danjo-kyoudou@city.karatsu.lg.jp

地区集会所などの固定資産税

減免申請は6月23日まで

自治会などが所有または無償で提供を受けて、次の用途に使われている固定資産は、申請により「固定資産税」が減免されます。ただし、毎年申請が必要です。

【対象となる固定資産】

- ①当該地域の公共のために使用されている集会所およびその土地
- ②地域住民に公開され、遊具・ベンチなどが設置してある児童遊園(公園)および地区などにより設置された、区画が明確なごみまたは資源物の集積所
- ③地域住民の福祉のため使用されているゲートボール場、運動広場、球技広場、プール用地など
- ④防火水槽敷地、消防格納庫など

【申請時に必要なもの】

区長・自治会長などの証明を受けた無償使用証明書(区長などが直接申請する場合は、証明書は不要です)

【減免申請書提出期限】

6月23日(水)

【申請方法】

6月中旬に送付する「平成22年度集合税額決定納税通知書」と印鑑(納税義務者本人または区長・自治会長・町内会長の印鑑)を持参して、税務課固定資産係または各支所市民福祉課税務係で申請してください。

申請書は郵送でも受け付けます。

【その他】

減免申請書様式および無償使用証明書様式は、税務課固定資産係および各支所市民福祉課税務係に用意しています。

詳しくは

税務課固定資産係(〒847-8511 西城内1番1号)
☎72-9118
または各支所市民福祉課税務係

65歳未満の人の年金所得に係る市・県民税の納付方法が変更

65歳未満の人で、公的年金などに係る所得を有する給与所得者については、公的年金などに係る市・県民税の所得割額を給与から特別徴収(給与天引)することはできませんでしたが、地方税法の改正により平成22年度から、給与から特別徴収(給与天引)することとなります。

平成21年度と同様の納付方法(公的年金などに係る市・県民税については、個人納付)も選択できます。

詳しくは

税務課課税係
(☎72-9117)

子ども手当の現況届は

6月30日までに提出を

現況届により、子どもの養育状況や生計・監護などを確認します。提出がない場合は、6月分以降の子ども手当が差し止めになりますので、6月30日までに提出してください。

なお、対象者には、6月初旬に現況届の様式をお送りします。

※公務員は勤務先への提出ですが、独立行政法人など勤務先で受給されていない場合は、市へ提出が必要です。

【現況届が必要な人】

原則、子ども手当を受給している人は皆さん必要です。ただし、次の①②③に該当

し、本年4月1日以降に子ども手当の申請をした人は、提出不要です。

- ①所得超過により児童手当を受けていなかった人
- ②中学2年生以上の子どももしくはいない世帯の人
- ③児童手当が未申請だった人

【現況届に必要なもの】

・印鑑(采肉を使うもの)
・受給者の健康保険証または年金加入証明書(国民年金の人は不要)
※その他必要に応じてご案内します。

詳しくは

福祉課(☎72-9151)
または各支所市民福祉課

「もったいないセンター」家具、自転車を無料提供

市清掃センター内「もったいないセンター」では、再生した家具類約30点、自転車約80台を抽せんで無料提供します。

日時 6月20日(日)
午前9時 受付開始
午前10時 抽せん開始

※事前見学日
6月14日～6月18日
午前10時～午後3時

場所 市清掃センター内
「もったいないセンター」
(北波多岸山)

応募資格

唐津市または玄海町の住民で、当日物品を持ち帰れる人

詳しくは

唐津市清掃センター
(☎64-3106)

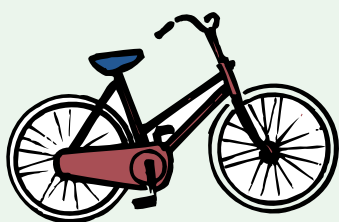

平成22年3月末で終了しました

①国民健康保険の健康優良家庭表彰

②高齢者健康づくり奨励金支給事業(ご長寿健康手当)

詳しくは 保険年金課(☎72-9123)または各支所市民福祉課

①国民健康保険の健康優良家庭表彰の終了

→ 特定健康診査による健康づくりを推進します

これまで主に1年間病院にかからなかった国民健康保険の加入世帯を対象に実施してきた「国民健康保険健康優良家庭表彰」は、本年3月末で終了しました。

4月以降は、病気の早期発見、早期治療やメタボリックシンドローム(内臓脂肪症候群)に着目した特定健康診査による健康づくりを積極的に推進していきます。

特定健康診査の受診対象者は、40歳以上の国保加入者で健診費用の自己負担はありません。

特定健康診査は、少しでも皆さんが気軽に受診できるように各地区の公民館などで実施しており、本年7月からは医療機関でも受診できるようになります。

この機会に特定健康診査を受診し、生活習慣病を予防しましょう。

②唐津市高齢者健康づくり奨励金支給事業(ご長寿健康手当)

の終了 → 後期高齢者医療の健康診査をご利用ください

平成20年度から始まった「後期高齢者医療制度」にあわせて、75歳以上の高齢者の健康づくりを奨励する目的で、主に1年間病院にかからなかった人を対象に1人1万円の奨励金を支給する「唐津市高齢者健康づくり奨励金支給事業(ご長寿健康手当)」は、本年3月末で終了しました。

4月以降は、後期高齢者が希望すれば年1回のみ無料で受けられる「後期高齢者医療の健康診査」がありますので、ぜひご利用ください。

この「後期高齢者医療の健康診査」では、血圧測定や血液検査などの基本項目の検査を行います。生活習慣病の早期発見や重症化の予防にもつながるため、より一層の健康増進に役立ちます。

宿泊体験事業を実施する民間団体・企業へ補助 青少年体験活動推進事業補助 金の申請を受け付けています

市では、青少年の体験活動の推進のため、青少年が参加する2泊3日以上宿泊体験事業を実施する民間団体に対し、事業費の一部を補助します。

【対象者】

民間の団体や企業(法人格の有無は問いません)

【対象活動分野】

自然体験、ボランティア活動、国際交流、職業体験など

【参加者の構成要件】

6歳以上18歳以下の青少年で、異年齢または複数の学校から30人以上の参加があること(指導者の人数は参加者の人数の2割を限度)

【補助金額】

事業費のうち、補助対象費の2分の1

【補助限度額】

2泊3日 30万円
3泊4日以上で活動場所が国内 40万円
3泊4日以上で活動場所が国外 50万円

【申請方法】

事業開始日の30日前までに申請してください
(必ず事前にご相談ください)

詳しくは

生涯学習課(☎72-9159 FAX 72-9195)
Eメール manabee@city.karatsu.lg.jp

経営状況の厳しい漁業者を支援します 漁業経営安定化資金融資事業 をご利用ください

《融資対象者》

唐津市内に住所を有し、漁業を営む個人または法人で、唐津市内で1年以上引き続いて漁業を営んでおり、市税その他納税義務を履行しているもの。

《融資条件》

平成22年4月1日から平成23年3月31日までの期間に生じる燃料費などの運転資金に限るものとし、転貸または旧債返済金としては利用することはできません。

《貸付条件など》

- ・資金用途 運転資金
- ・貸付限度額 150万円
- ・貸付期間 3年以内(据置なし)
- ・貸付利率 3.0%(うち市が1.0%助成)
- ・保証料率 年1.0%(全額助成)

《取扱期間》

平成23年3月31日まで

詳しくは

水産課(☎72-9130)
佐賀県信用漁業協同組合連合会唐津支店
(☎72-8248)

あなたも今日からチャレンジャー 地球温暖化をとめる 10のチャレンジ!

政府が展開するチャレンジ25キャンペーン、
25のアクションから抜粋した10項目です

- ①夏は冷房の温度を28度に、冬は暖房の温度を20度に設定しよう
- ②出かける際は、バスや電車、自転車など環境にやさしい交通機関を利用しよう
- ③エコドライブ（ふんわりアクセル、アイドリングストップ）を実践しよう
- ④マイバッグ、マイボトルを持ち歩こう
- ⑤蛇口をこまめに閉めるなど節水をこころがけよう
- ⑥照明や電化製品のスイッチオフを心がけよう
- ⑦シャワーを使う時間を短くしよう
- ⑧白熱電球を電球型蛍光灯やLED照明へ取り替えよう
- ⑨地産地消の商品を選択しよう

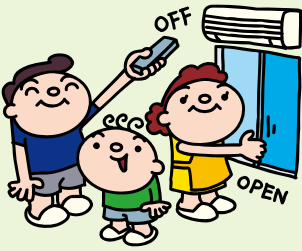

- ⑩エコクッキング（食材を全部使い切る、中火を上手に使う）を実践しよう



はじめよう、続けよう
環境にやさしい暮らし
6月は環境月間です

国連では、6月5日を「世界環境デー」と定めています。日本でも環境基本法で6月5日を「環境の日」と定め、6月1日からの一か月間を「環境月間」としています。

現在、地球温暖化を防止するため、国では2020年の二酸化炭素の排

出量を1990年比で25%削減しようとしています。皆さんもできることから始めてみませんか。

詳しくは
環境対策課(☎72-9124)

マイバッグで
地球にやさしい

マイバッグを持参、レジ袋を辞退
買い物袋持参運動に取り組みましょう

国内で年間に消費されているレジ袋はおよそ300億枚。このレジ袋のために、原油は約5億6千万リットル消費されています。このように膨大なエネルギーを使って生産されたレジ袋の多くは、家庭からごみとなって出て行きます。

日常の買い物時に、買い物袋（マイバッグ）を持参し、レジ袋を削減することが、ごみを減らすだけでなく、貴重なエネルギー資源を無駄遣いせず、地球温暖化防止などの環境問題に取り組むこととなります。

買い物袋持参運動は、誰もが気軽に取り組めるものです。6月は、強化月間。さっそく今日から始めてみませんか。

●佐賀県マイバッグ・ノーレジ袋推進店

推進店のステッカーが張ってあるお店での取り組み例

- ・買い物袋持参の呼びかけ
- ・簡易包装を推進
- ・マイバッグ持参者、レジ袋辞退者にポイント還元などの特典・サービスを提供

（特典、サービスなどの内容について、詳しくは各推進店にお問い合わせください）

詳しくは
廃棄物対策課

(☎72-9175)

県地球温暖化対策課

(☎0952-25-7474)

マイバッグ・ノーレジ袋推進店(順不同)	
スーパーモリナガ唐津店	
ジャスコ唐津店	
Aコープ佐賀 かがみ店	
Aコープ佐賀 からつ店	
Aコープ佐賀 やまもと店	
Aコープ佐賀 浜崎店	
Aコープ佐賀 ななやま店	
Aコープ佐賀 巖木店	
Aコープ佐賀 相知店	
Aコープ佐賀 切木店	
Aコープ佐賀 はびる肥前店	
Aコープ佐賀 打上肥前店	
まいづる本店ショッピングプラザ	
まいづるスリーナインショッピングプラザ	
まいづる9鏡店	
まいづる9唐房店	
まいづる9山本店	
まいづる9西唐津店	
ひまわり東唐津店	
ひまわり久里橋店	
まいづる9浜玉店	
まいづる9相知店	
まいづる9肥前店	
まいづる9鎮西店	
まいづる9呼子店	
まいづるコスモス呼子店	
サンフレッシュ 神田店	
サンフレッシュ 町田店	
サンフレッシュ 和多田店	
Aプライス 唐津店	

安全な水を利用するために

飲用井戸などの衛生管理をお願いします

井戸や湧水、沢水などの水質は、永久に変わらないものではなく、周囲の影響によって悪化場合があります。

飲み水に利用されている井戸水、湧水、沢水など（以下「飲用井戸など」と呼びます）は、次の点に気を付けて、適切な衛生管理をお願いします。

飲用井戸の管理について

- ① 井戸のフタに鍵をかけたり柵を設けたりして、飲用井戸などやその周辺に、人や動物がみだりに入らないようにしましょう。
- ② 飲用井戸などやその周辺を定期的に点検し、清潔にしておきましょう。
- ③ 飲用井戸などを新たに設置する場合は、事前に水道法の水質基準に準じた水質検査を行い、安全を確認してから飲用しましょう。

飲用井戸などの水質検査

① 毎日、色、濁り、臭い、味に異常がないか確認し、異常があれば必要な水質検査を行いましょう。

② 1年に1回、検査機関による水質検査を行いましょう。

水質検査の結果、水道法の水質基準を超える汚染が判明したときは、唐津保健福祉事務所にご相談ください。

飲用井戸などの

水質検査項目

一般細菌、大腸菌、硝酸態窒素および亜硝酸態窒素、塩化物イオン、有機物（全有機炭素（TOC）の量）、pH値、味、臭気、色度、濁度、その他水道水質基準項目のうち、周辺の状況から必要と判断される項目

飲用井戸などの汚染が分かったときは

井戸の近くで薬品などがもれ、飲用井戸などの水が人の健康に害をおよぼすおそれがあることを知ったときは、直ちに使用をやめ、利用者連絡するとともに、唐津保健福祉事務所にご相談ください。

詳しくは

唐津保健福祉事務
所 衛生対策課（☎731-4185）または環境対策課（☎721-9124）



6月1日は 人権擁護委員の日 6月28日～7月4日は「子どもの人権110番」強化週間

唐津市の人権擁護委員(敬称略)

かつぎ 香月 良章 (十人町)	やまぐち 山口 訓司 (相知町伊岐佐)
おおし 大石タミエ (和多田先石)	しみず 清水 伸一 (北波多田中)
おくむら 奥村 豊 (中町)	まつたけ 松竹 もとこ (北波多徳須恵)
まつざわ 松澤 光芳 (熊原町)	きしもと 岸本 照子 (肥前町田野)
いのうえ 井上 良子 (双水)	いとう 伊藤 寛 (肥前町切木)
さかもと 坂本三ヤ子 (鏡)	きたむら 北村 宗弘 (鎮西町横竹)
ほり 堀 芳幸 (浜玉町浜崎)	いのうえ 井上 昭子 (鎮西町名護屋)
よしおか 吉岡 溢子 (浜玉町五反田)	あべ 阿部七海雄 (呼子町殿ノ浦)
とがわ 戸川ヒサ子 (厳木町広瀬)	なごや 名古屋眞由美 (呼子町呼子)
ひやくたけ 百武 昇 (厳木町浪瀬)	せと 瀬戸 洋 (七山仁部)
おやま 小山 貢子 (相知町相知)	おがた 小形 健一 (七山仁部)

※委員日がそれぞれ異なるため、年度途中で委員が変更となる場合があります。

人権擁護委員とは、法務大臣が委嘱した民間の人たちです。唐津市では22人が委嘱され、人権相談や人権教室の開催など積極的な活動を行っています。

法務省と全国人権擁護委員連合会では、人権擁護委員法が施行された6月1日を「人権擁護委員の日」と定めており、この日は全国一斉特設人権相談所が開設されます。

- 人権相談は、毎月開設しています。日程については、14ページ「暮らしの相談」をご覧ください。
- 「子どもの人権110番」強化週間期間中は、専用電話による相談時間が延長されます。相談無料、秘密は守られます。いじめや虐待など子どもの人権について、悩まずご相談ください。

電話番号 0120-007-110(フリーダイヤル)

平日 午前8時30分～午後7時

土曜・日曜 午前10時～午後5時

詳しくは 佐賀地方法務局唐津支局(☎74-1441)
唐津人権擁護委員協議会(☎74-8810)
人権・同和対策課(☎72-9125)

暮らしの相談

市民相談室 (☎72-9122)
消費生活センター (☎73-0999)
人権・同和対策課 (☎72-9125)
商工振興課 (☎72-9141)
唐津市保健センター(☎75-5161)
佐賀県信用保証協会(☎0952-24-4343)
総務課 (☎72-9113)
唐津保健福祉事務所(☎73-4185)

◆法律相談

(☎ 市民相談室・各支所市民福祉課)

- ・ 6月2日(水)
13:00～16:00 北波多公民館
- ・ 6月4日(金)
13:00～16:00 浜玉支所 1階相談室
- ・ 6月14日(月)
10:00～15:00 本庁市民相談室
- ・ 6月15日(火)
13:00～16:00 相知支所 1階相談室
- ・ 6月21日(月)
10:00～15:00 本庁市民相談室
- ・ 6月28日(月)
10:00～15:00 本庁市民相談室
- ・ 7月5日(月)
10:00～15:00 本庁市民相談室
- ・ 7月6日(火)
13:00～16:00 肥前支所101号会議室

◎電話または窓口で、相談者の希望する時間帯を先着順に受け付けます。予約した時間の30分前には必ず来庁してください。

【予約受付開始日】

本 庁 前週の金曜日（金曜日が祝日の場合は木曜日）

各支所 相談希望日の1週間前から

◆佐賀県弁護士会による電話相談

(☎ 市民相談室)

- ・ 6月26日(土)
10:00～12:00
「子どもの貧困～生活費・教育費
ホットライン」
10:00～15:30
「女性の権利110番」

※弁護士が無料で相談に応じます。

相談窓口電話番号

0952-24-3411

◆消費生活相談

(☎ 消費生活センター)

- ・ 閉庁日を除く毎日
8:30～17:15 本庁市民相談室

◆人権相談

(☎ 人権・同和対策課・各支所市民福祉課)

- ・ 6月1日(火)
9:00～12:00 ひれふりランド(浜玉)
9:00～12:00 相知支所別館会議室
10:00～15:00 北波多老人憩の家
10:00～15:00 肥前支所101号会議室
10:00～15:00 呼子公民館
13:00～16:00 厳木支所 1階会議室
- ・ 6月2日(水)
10:00～15:00 本庁市民相談室
- ・ 6月3日(木)
9:00～12:00 七山公民館
- ・ 6月4日(金)
13:00～16:00 鎮西支所会議室
- ・ 6月8日(火)
9:00～12:00 ひれふりランド(浜玉)
- ・ 6月15日(火)
9:00～12:00 肥前支所101号会議室
9:00～12:00 呼子公民館
- ・ 7月7日(水)
9:00～12:00 相知支所別館会議室
13:00～16:00 本庁市民相談室
- ・ 7月8日(木)
9:00～12:00 七山公民館
- ・ 7月9日(金)
13:00～16:00 打上公民館(鎮西)

◆労働相談

(☎ 商工振興課)

- ・ 6月8日(火)
10:00～16:00 県唐津総合庁舎
2階会議室(坊主町)

◆こころの相談

(☎ 唐津市保健センター)

仕事、育児、家庭、健康などに関する悩みに、臨床心理士が相談に応じます。ひとりで悩まずに相談しましょう。

- ・ 6月24日(木)
14:00～16:00 本庁市民相談室
※毎月第4木曜日開催(祝日の場合は第3木曜日)
※事前に予約が必要です。

◆金融相談

(☎ 佐賀県信用保証協会)

- ・ 6月4日(金)
11:00～13:00 唐津上場商工会本所
14:00～15:00 唐津東商工会本所
- ・ 6月8日(火)
10:00～15:00 唐津商工会議所

◆行政相談(国の業務について)

(☎ 総務課)

- ・ 6月1日(火)
9:00～12:00 厳木支所 2階会議室
- ・ 6月3日(木)
9:00～12:00 七山公民館
- ・ 6月8日(火)
9:00～12:00 ひれふりランド(浜玉)
- ・ 6月15日(火)
9:00～12:00 呼子公民館
- ・ 6月16日(水)
10:00～12:00 北波多老人憩の家
- ・ 6月17日(木)
9:00～12:00 相知支所別館会議室
- ・ 6月21日(月)
13:00～16:00 鎮西支所相談室
- ・ 6月30日(水)
10:00～15:00 本庁第1会議室
- ・ 7月6日(火)
13:00～16:00 肥前支所102号会議室
- ・ 7月8日(木)
9:00～12:00 七山公民館

◆健康に関する無料相談など

(☎ 唐津保健福祉事務所)

場所/唐津保健福祉事務所(大名小路)

▼療育発達相談(要予約)

6月2日(水)、7月7日(水)
14:00～14:30

▼エイズ相談

毎週火曜日 9:00～11:00
※6月15日(火)のみ17:00～19:00
の夜間もあります。

▼骨髄提供希望者登録受付(要予約)

毎週木曜日 9:00～11:00

▼精神保健福祉相談(要予約)

毎週水曜日 13:30～17:00

▼不妊相談(要予約)

平日随時実施 9:00～17:15

▼難病相談(要予約)

6月18日(金) 14:00～16:00

▼肝炎ウイルス検査(要予約)

6月15日(火) 15:00～19:00



休日などの救急医療体制

まず、**初期救急医療機関**で外来診療を受けましょう。

入院が必要な重症患者には、**二次救急医療機関**（病院群輪番制病院・救急告示病院）を紹介したり、搬送を行うなどの対応をします。生命にかかわる重篤な患者は、**三次救急医療機関**（地域救命救急医療センター）へ搬送を行い、地域で救急医療の完結を目指します。

《初期救急医療機関》

◎『**かかりつけ医**』 まずは、かかりつけ医で受診しましょう。

◎『**唐津救急医療センター**』

かかりつけ医が不在の時は、唐津救急医療センター（千代田町・☎75-5199）で診療します。

唐津救急医療センター

※健康保険証を忘れずに持参してください。

休日診療 (日曜・祝日・振替休日)	内科・外科	9:00 ~ 21:00
	小児科	9:00 ~ 翌6:00
平日診療 (内科・外科の診療はありません)	小児科(月～金)	20:00 ~ 翌6:00
	小児科(土)	17:00 ~ 翌6:00

自分で症状の判断がつかない場合や緊急時の問い合わせは
唐津市消防本部 救急医療情報案内(☎73-0043)まで

献血にご協力を！

移動献血車がやって来ます

ひれふりランド(浜玉)

6月27日(日) 9:30 ~ 15:00



ひれふりちゃん

詳しくは
保健課(☎75-5161)

歯科休日当番医 《診療時間》9:00～12:00

問い合わせ 地域医療課(☎72-9270)

6月	6日(日)	井上歯科医院	☎56-6043・浜玉町浜崎
	13日(日)	まつうら歯科 クリニック	☎72-6200・町田
	20日(日)	吉田歯科医院	☎72-3863・西城内
	27日(日)	井上歯科医院	☎74-1692・町田1丁目
7月	4日(日)	牟田悟朗歯科医院	☎74-6858・大名小路

当番医は予告なく変更される場合があります。受診前に確認してください。
受診時は健康保険証を持参しましょう。



近代図書館

新興町・☎72-3467
 おはなしの会まつぼっくり
 ◆幼児向け絵本の読み聞かせ
 6/5・12・19・26 14:30～15:00
 近代図書館4階「ブックル」
 ◆小学生向け読み聞かせ
 6/5・12 15:15～15:45
 近代図書館3階ビデオルーム

相知図書館

相知町相知・☎62-4194
 お話読み聞かせ会
 ◆幼児、児童向け絵本の読み聞かせ
 6/5・19 14:00～15:00
 相知図書館 児童室

町田保育園子育て支援センター

町田3丁目・☎0120-192-168
 ☎72-5365
 ◆わんぱくサロン
 6/1・2・3・4・5・8・9・10・11・14・15・16・
 18・19・22・23・24・25・28・30
 7/1・2・5・6・7
 時間・会場など詳しくはお問い合わせください。

青葉保育園

ニタ子1丁目・☎72-4788
 ◆あおばのつどい
 6/1・2・3・4・7・9・10・11・12・14・15・
 16・17・18・21・23・24・25・26・28・30
 7/1・2・5・6・7
 時間・会場など詳しくはお問い合わせください。

呼子保育園

呼子町呼子・☎82-3926
 ◆ポツポの広場
 6/1・3・4・5・8・10・11・15・17・18・22・
 24・25・26・29
 7/1・2
 時間・会場など詳しくはお問い合わせください。

北波多第二保育園

北波多田中・☎64-2710
 ◆子育てサロン
 6/8 10:00～11:00 北波多第二
 保育園
 6/22 10:00～11:00 北波多第二
 保育園
 ◆ひまわり広場(前日までに要予約)
 毎週月曜日～金曜日(祝日除く)
 10:00～15:00 北波多第二
 保育園

山本保育園

山本・☎78-0156
 ◆ひなたぼっこ
 6/18 11:00～11:50 山本西隣保館
 上記以外の毎週月・水・金曜日(祝日
 除く)
 10:00～15:00 山本西隣保館

双葉保育園

浜玉町浜崎・☎56-8385
 ◆子育てひろば
 6/1 10:00～11:30 ひれふりランド
 6/8 10:00～11:30 農村環境改
 善センター
 6/9 10:30～12:00 双葉保育園
 6/15 10:00～11:30 ひれふりランド
 6/22 10:00～11:30 農村環境改
 善センター
 7/6 10:00～11:30 ひれふりランド
 毎週月曜日～金曜日(祝日除く)
 10:00～16:00 双葉保育園
 毎週土曜日(祝日除く)
 8:00～13:00 双葉保育園

平原保育園

浜玉町平原・☎56-6529
 ◆なかよしひろば
 6/2 10:00～12:00 平原保育園
 6/9 10:00～12:00 平原保育園
 6/16 10:00～12:00 平原保育園
 6/23 10:00～12:00 平原保育園
 6/30 10:00～12:00 平原保育園
 7/7 10:00～12:00 平原保育園
 毎週月曜日～金曜日(祝日除く)
 10:00～16:00 平原保育園
 毎週土曜日(祝日除く)
 8:00～13:00 平原保育園

唐津幼稚園

西城内・☎72-3438
 ◆唐津幼稚園で遊ぼう会
 「しろくまちゃん」
 6/9 10:00～ 唐津幼稚園
 6/23 10:00～ 唐津幼稚園
 唐津市ホームページ
<http://www.city.karatsu.lg.jp>
 内くらしのインデックスに詳しい内
 容を掲載しています。

トライ・ザ・しゅわ

相 知

相知は、「家」を表す手話で表現します。
 (「相知」と同じ発音である「お家」で地名を表現
 します)



両手の指先を合わせ、それぞれ斜め下にさげて(屋根を表します)、
 両手を立てます。

お詫びと訂正

市報からつ4月号9ページに掲載
 した「福祉用具購入費の受領委任払い
 制度を開始します」の記事中、制度の
 給付対象に該当しない用具の挿絵を
 掲載し、皆さまにご迷惑をおかけし
 ましたことをお詫び申し上げます。

当制度の給付対象となる福祉用具
 は次の5種目です。

- ①腰掛便座 ②簡易浴槽
- ③特殊尿器 ④入浴補助用具
- ⑤移動用リフトのつり具

お問い合わせ
 高齢者支援課介護給付係
 (☎70-0102)

市営住宅などの入居補欠者募集

建築課(☎72-9139)、各支所建設水道課

①一般市営住宅

募集する団地

唐津	二太子・和多田・江ノ尻・旭が丘・西旗・新開・臨港・中原・西浦・高島・西唐津・ラコルテ和多田
浜玉	高虹
厳木	中島・岩屋・新屋敷・桜が丘・本山・新屋敷(改良)
相知	緑山・天徳・町切・米の山・西和田・押川・コーポラスのぞみ
北波多	千草野・芳谷・稗田・立園(改良)・岸山(改良)
肥前	入野長畑・入野京嶽・入野古田山・切木・入野音の元・八折栄・星賀・納所
呼子	先方・宮ノ町・長沙子・高尾・愛宕・殿ノ浦・殿ノ浦西

入居資格

- ・現に同居、または同居しようとする親族があること
- ※昭和31年4月1日以前に生まれた人には、単身で入居可能な住宅もあります。
- ・収入基準に見合うこと
- ・現に住宅に困っていること
- ・市民税の滞納がないこと
- ・申込者(同居者を含む)が暴力団員でないこと
- ※唐津警察署に照会することがあります。

②特定公共賃貸住宅

一般市営住宅入居の収入基準以上の収入がある家族を対象とした住宅です。

募集する団地

ラコルテ和多田・北波多田中

入居資格

- ・現に同居、または同居しようとする親族があること
- ※単身での入居はできません。
- ・収入基準に見合うこと
- ・市民税の滞納がないこと
- ・現に住宅に困っていること
- ・申込者(同居者を含む)が暴力団員でないこと
- ※唐津警察署に照会することがあります。

③特定目的住宅

募集する団地

- ・若者住宅(厳木町牧瀬)
- ・第1七山住宅、第2七山住宅、第3七山住宅(七山滝川)
- ※入居資格は、住宅によって違います。詳しくは、問い合わせてください。

①②③とも

申込書配付 6月21日(月)から

受付期間 6月23日(水)～6月30日(水) 8:30～17:00(閉庁日は除きます)

申込書配付・受付場所

建築課 管理住宅係(本庁 3階)または各支所 建設水道課

申込方法 入居申込書に必要な書類を添えて申し込んでください。

※申込書は、家族全員の収入が確認できる書類(源泉徴収票など)を持参のうえ、本人または家族が取りに来てください。

※電話、郵送などによる申し込みは受け付けません。

入居方法

公開抽せんにより補欠順位を決定し、空室ができ次第補欠順位により入居していただきます。

※詳しくは、お問い合わせください。

糖尿病教室(第2期)受講生募集

唐津赤十字病院(☎72-5111)

と き 7月7日、14日、21日、28日 15:00～16:00

※第2週14日の食事療法のみ11:00から12:00まで。

と ころ 唐津赤十字病院

受 講 料 無料 ※第2週講義後、希望者は実食できます。(1食300円)

情報

なんげん かんでん

からつ就農ファーム参加者募集

農政課(☎72-9128)

○学習編

新たに農業を始めたい人、興味がある人を対象に、市内農家および実践研修の圃場(ほじょう)見学、就農支援策の紹介などを行います。

と き 6月13日(日)

9:00～12:00

集合場所 JAからつ山本研修センター

定 員 20人(先着順)

申込期限 6月10日(木)

○チャレンジ実践研修

就農を目指す人を対象に、一定の区画を割り当て、野菜の栽培から出荷までの生産技術などの研修を行います。

施設では、きゅうりやほうれん草、露地では、玉ねぎやキャベツなどを栽培します。

申込期限 6月18日(金)

研 修 費

ハウス 86,500円(年間/1棟)

露地 6,000円(年間/1a)

夏季プール監視員アルバイト募集

スポーツ振興課(☎72-9237)

対 象 者

20歳以上概ね65歳未満の健康で50m以上泳げる人

内 容

入場整理および遊泳監視など

勤務場所

中瀬プール・二太子児童プール

勤務期間

7月20日(火)～9月1日(水)

勤務時間 9:00～17:30

募集人員 10人程度

申込方法

履歴書を提出してください。

申し込み先 スポーツ振興課

申込期限 6月30日(水)

「いきいき健康初心者ボウリング教室」受講生募集

唐津市ボウリング協会(ファズボウリングセンター内) ☎73-7311

対象者 初心者(マイボール所持者を除く)と
とき (木曜午前コース)
 6月10日～7月8日の毎週木曜日
 10:30～12:00
 (金曜午後コース)
 6月11日～7月9日の毎週金曜日
 13:30～15:00
ところ ファズボウリングセンター
受講料 無料(ゲーム代シューズ代ともに)
定員 各コース20人(先着順)
申込方法 ファズボウリングセンターに電話で申し込んでください。

平成22年度慰霊巡拝参加者募集

福祉課 ☎72-9151、各支所市民福祉課

厚生労働省では、戦没者を慰霊するため、ご遺族の慰霊巡拝を実施しています。
慰霊巡拝先
 旧ソ連アムール州・旧ソ連ハバロフスク地方・中国東北地区・インドネシア・東部ニューギニア・ミャンマー・マリアナ諸島・トラック諸島・フィリピン・ギルバード諸島・硫黄島
 ※事前の申し込みが必要です。(希望者全員が参加できるとは限りません)

職業訓練生募集

(独)雇用・能力開発機構佐賀センター ☎0952-26-9516

平成22年8月期
募集内容および募集人員
 電子制御技術科(橋渡し訓練付き)
 15人
 ※40歳未満の人が対象
 ※企業内実習1か月含む
申込期限 6月25日(金)
入所日 8月5日(木)
訓練期間 7か月
訓練時間 9:30～15:40
受講料 無料(ただし、教科書代は必要)
申し込み先 最寄りの公共職業安定所

企業力向上講座受講生募集

商工振興課 ☎72-9141

対象者 市民、商店街関係者および市内企業の人
講師 佐賀大学経済学部教授 岩永 忠康 さん
ところ 唐津市民会館
参加料 無料
とき・テーマ
 ○第1回 6月7日(月)19:00～21:00
 テーマ 「現代経済におけるマーケティングの原点に戻って」
 ○第2回 6月21日(月)19:00～21:00
 テーマ 「混迷の時代を生き抜く商店街のあり方」
 ※申込方法など、詳しくはお問い合わせください。

唐津市障害者グラウンドゴルフ大会参加者募集

障害者福祉会館 ☎72-9169、FAX74-5628

対象者 市内在住で障害者手帳をもつ人と
とき 6月19日(土)8:30から
 ※雨天の場合は6月26日(土)に延期予定
ところ 唐津市陸上競技場
参加料 無料
申込期限 6月11日(金)
主催 唐津市障害者団体連合会

手話教室(入門編)受講生募集

障害者福祉会館 ☎72-9169、FAX74-5628

とき 毎週火曜日と金曜日
 初日は6月11日(金)
 (全20回) 18:30～20:00
ところ 障害者福祉会館(栄町)
費用 無料(ただし、教材費は必要)
申込方法 障害者福祉会館に備え付けの申し込み用紙で申し込んでください。

「日本語支援ボランティア養成講座in唐津」受講生募集

(財)佐賀県国際交流協会 ☎0952-25-7921

県内で2番目に外国人が多く住んでいる唐津で、日本語を必要とする人の日本語支援ボランティアとして活動してみませんか?
【養成講座】
とき 6/9・13・16・20
ところ 唐津市民会館
【日本語教室実習】
とき 6/23・30、9/1・8・15・22、10/6・13・20・27、11/10・17・24、12/1・8
ところ 都市コミュニティセンター
定員 各20人(先着順)
受講料 4,000円(資料代として)
申込期限 6月9日(水)
 ※申込方法など、詳しくはお問い合わせください。

福岡ソフトバンクホークス観戦応援バスツアー参加者募集

実行委員会事務局(企画政策課) ☎72-9115、FAX72-9180

とき 8月25日(水) 18:00試合開始
参加料 2,800円
 ※観戦チケット代、往復バス代込み。
 ※お客様による席の指定は出来ません。
対戦相手 オリックス・バファローズ
募集人員 600人(先着順)
申込期間 6月15日(火)～7月15日(木)
申し込み窓口



唐津駅観光案内所・観光協会(浜玉・相知・鎮西)支所・呼子観光案内所・唐津市企画政策課・スポーツ振興課・支所(厳木・北波多・七山・肥前)総務教育課

広告 日本医療機能評価機構認定病院

医療法人 進藤病院 心療内科 精神科 内科
 唐虹会
ストレス外来
 うつ病・不眠・もの忘れ・いじめや不登校の相談・
 ストレスによる心身の不調に関する治療と相談
 水曜17～19時 完全予約
 はじめての方・予約・変更
 ☎0955-77-5120
 月～土9:00-17:00
<http://www.shindo-hp.or.jp/>
 看護師・准看護師 募集中 〒847-0031 佐賀県唐津市原1015 ☎0955-77-0711(代表)

広告 香典返し・法事
ヤマトヤのカタログギフト『沙羅』で贈る
ヤマトヤの選べるギフト
 多彩なアイテムの中から贈り先様やご予算に応じてごゆっくりとお選び頂けます。
お世話になった大切な方へ——
 「ありがとう」の気持ち、偲ぶ心を詰め込んだヤマトヤのカタログギフトを…
 様々な世代の方にご満足頂けるよう厳選したお品を掲載しています。
カタログ(サンプル)お届けします。
 (株)ヤマトヤ 唐津駅前通り ☎73-5547

情報公開

平成21年度の公文書および個人情報
の開示状況などをお知らせします

公文書の開示の請求および申出の件数 (単位:件)

請求件数	申出件数	合計
44	23	67

開示、部分開示、不開示などの件数 (単位:件)

開示	部分開示	不開示	不存在	取下げ
44	20	0	2	1

開示の状況 (単位:件)

閲覧	写しの交付	その他
8	59	0

不服申立ての状況 (単位:件)

不服申立て件数	処理状況				
	全部容認	一部容認	棄却	却下	取下げ
0	0	0	0	0	0

公文書の開示の請求などの実施機関別内訳 (単位:件)

実施機関	件数	実施機関	件数
市長	63	監査委員	0
議会	1	農業委員会	0
教育委員会	3	固定資産評価審査委員会	0
選挙管理委員会	0	消防長	0
公平委員会	0	合計	67

公文書の開示の請求などの請求者等内訳 (単位:件)

区分	件数
	請求
本市の区域内に住所を有する者	34
本市の区域内に事務所または事業所を有する個人および法人その他の団体	10
本市の区域内に存する事務所または事業所に勤務する者	0
本市の区域内に存する学校に在学する者	0
上記に掲げるもののほか、実施機関の事務事業に利害関係を有するもの	0
申出	
請求者以外のものからの開示申出	23
適用日前の公文書の開示申出	0
合計	67

個人情報保護制度の実施状況 (単位:件)

区分	件数	
開示請求	0	
訂正請求	0	
利用停止請求	0	
合計	0	
処理状況	開示	0
	部分開示	0
	不開示	0
	取下げ	0
不服申立て	0	

情報公開制度は、市民の皆さんの市政を知る権利を保障し、公正で開かれた市政を推進するものです。

詳しくは 情報公開室(☎72-9183)

「厳木町史資料編」が完成しました

厳木コミュニティセンター (☎63-2262)



価格
2,500円

厳木町に関連する古文書などの資料を、解説をまじえて掲載しています。

海洋環境保全推進月間

唐津海上保安部(☎74-4321)

「未来に残そう青い海」を合言葉に、6月1日(火)から6月30日(水)までの間「海洋環境保全推進月間」を実施します。

唐津海上保安部ホームページ
<http://www.kaiho.mlit.go.jp/07kanku/karatsu>

松くい虫防除のため薬剤を散布します

林務課(☎72-9210)

とき 6月16日(水)
午前5時ごろ～午前9時ごろ
※荒天時は翌日以降に順延。

(当日の問い合わせ先:本庁当直室 ☎72-9111)

ところ 虹の松原・相賀・七ツ釜・唐津ゴルフ場

散布方法 ヘリコプター2機により散布

注意事項

- ①散布当日、虹の松原内の道路において午前5時から午前6時まで通行規制を実施します。
- ②散布中は区域内に入らないようにしてください。
- ③散布区域付近にお住まいの人は散布中は洗濯物・食器類を戸外に出さないようにしてください。
- ④散布区域付近の屋外駐車はご遠慮ください。自動車の塗装面に薬剤が付着した場合は、水で洗い流してください。
- ⑤万一薬剤が皮膚・衣服に付着した場合は、石けんなどでよく洗ってください。

光化学オキシダントにご注意ください

光化学オキシダント注意報が発令されたら次のようにしてください。

- ①外出を控えてください。
- ②屋外での激しい運動は避けてください。
- ③外気が室内に入らないよう窓を閉めてください。
- ④自動車の運転はできるだけ控えてください。
- ⑤健康被害の症状が出たときは目や顔を洗い、うがいをし室内で休息し、症状が回復しないときは医師の診察を受けてください。健康被害にあった場合は、市役所や唐津保健福祉事務所に連絡ください。

詳しくは 環境対策課(☎72-9124)または各支所市民福祉課

戦没者などのご遺族の皆さまへ 第九回特別弔慰金の支給について

【対象者】 基準日を平成21年4月1日として、戦没者などの遺族で、同一の戦没者などに関し平成17年4月1日から平成21年3月31日までの間に公務扶助料、遺族年金などの受給権を有する人が亡くなった場合に、最も先順位の遺族1人。戦没者などの子や兄弟姉妹など同順位者が複数人の場合は、その代表者。

※第八回特別弔慰金を受給されている遺族は対象になりません。

【請求期限】 平成24年4月2日まで

【支給内容】 額面24万円、6年償還の記名国債

詳しくは、福祉課(☎72-9151) または各支所市民福祉課

広告



不動産無料相談所

どんな事でもお気軽にご相談ください!!

フットワークに自信あり!!

若さと行動力で最新の情報を提供します。

貸したい方

売りたい方

借りたい方

買いたい方



株式会社 富士

TEL.0955-72-1188(代表)

〒847-0055 唐津市刀町1537-1

FAX.0955-75-1188

URL:<http://www.k-fuji.co.jp>

E-mail:office@k-fuji.co.jp

近代図書館(☎72-3467)
相知図書館(☎62-4194)

休館日

6月

2日(水)
7日(月)
14日(月)
21日(月)
28日(月)



市民課窓口を延長します

毎週 火曜日・木曜日(祝日を除く)
時間：午後7時まで
取扱業務 住民票の写しの交付/印鑑登録
証明書の交付/戸籍謄本(全部事項証明)・
抄本(個人事項証明)の交付/戸籍届出受付
※転入・転出などの届け出はできません

電話予約で時間外に受け取れます

予約受付時間 月～金(祝日を除く) 9:00～16:00
受取時間 月～金(祝日を除く) 17:15～20:00
土・日・祝日 9:00～12:00
受取場所 予約をした本庁・支所の当直室
受け取れる証明書 住民票の写し
(本人または同一世帯の人)
印鑑登録証明書(本人)

詳しくは 市民課(☎72-9120)

納税のお知らせ

平成22年度
市・県民税 固定資産税 国民健康保険税
第1期納期限

6月30日(水)

忘れずに納めましょう
お近くのコンビニでも納付できます
夜間納税相談(本庁税務課/午後7時まで)
6月10日(木)・24日(木)

口座振替日:6月28日(月)

次の事業者を「唐津市水道事業指定給水装置工
事事業者」として追加指定しました

- ・手島管工事(唐津市養母田)
- ・(有)笠設備工業(福岡市早良区)

詳しくは 水道工務課(☎72-9148)

水道に 寄せる信頼 飲む安心
水道週間 6月1日～6月7日

図書館100周年

記念講演「回想の松本清張」を
開催します

講師 北九州市立松本清張記念館館長
藤井 康栄 さん
対象者 中学生以上
とき 6月27日(日) 14:00～16:00
ところ 近代図書館4階会議室
定員 100人(多数の場合は抽せん)
申込期間 6月1日(火)～18日(金)
※往復ハガキでお申し込みください。

そのほか予定されているイベント

- ・記念式典(式典や記念イベント)
- ・特別展(「からつ百年展」・「井手俊郎の世界展」・「秋玲二の世界展」)
- ・美術展(「海を想うー海に魅せられた画家たち」など)

詳しくは 〒847-0816 新興町 唐津市近代図書館(☎72-3467)

あなたの「図書館の思い出」
を募集します

近代図書館では、「図書館百周年
記念誌」の制作を進めています。
そこで、みなさんの図書館の思い出
についての原稿を募集します。優
秀作品は記念誌に掲載します。
応募資格 唐津市民、または唐津
市の図書館を利用したことが
ある人
テーマ 図書館の思い出
(題は自由です)

応募規程
・400字詰原稿用紙4枚以内
・住所・氏名・連絡先を記載し
た用紙を添付すること
※作品の著作権は図書館に帰属します
応募期限 6月30日(水)

6月 からつ競艇



からつ競艇携帯サイト

あじさい特別	5月31日～6月4日
G I 若松周年記念(ナイター)場外発売	3日～8日
※BP三日月・ミニット・オラレ呼子でのナイターレースは唐津12R 締切まで発売。 ※6/5はBP三日月・ミニット・オラレ呼子では発売いたしません。	
G III 女子リーグ第4戦	6日～11日
G I 津周年記念場外発売	12日～17日
G II 新鋭リーグ第8戦	16日～21日
SG グランドチャンピオン決定戦(大村)場外発売	22日～27日
第1回虹の松原カップ	6月28日～7月2日

※リレーナイター場外発売(唐津12R終了後発売)
9日～13日(蒲郡)、14日～18日(住之江)、19日～20日(若松)、
21日～23日(丸亀)、24日～29日(若松)
赤字はドリームピットのみで発売

星空へ★ようこそ

ところ/唐津市少年科学館(二太子3丁目・浄水センター内)

★観望会 時間/19:00～21:00(入館は20:30まで)

6月11日(金) 金星、土星、春の星座など
6月18日(金) 月、金星、土星、春の星座など
6月25日(金) 月、金星、土星、春の星座など

★プラネタリウム(無料)

毎週、水曜日～日曜日/①10:00～ ②13:30～ ③15:00～

詳しくは 唐津市少年科学館(☎75-5855)

広告

利息を払い過ぎていませんか?

費用
分割可

秘密
厳守

個室
相談

くまなく相談に
のります!

「利息が高くて、払っても払っても残金が減らない…」という方、もしかしたら、利息を
払いすぎているかもしれません。当たり前のようになっている借金生活を見直してま
ましよう。完済して10年以内なら、払い過ぎた利息を返還してもらい請求ができます。



司法書士法人

唐(まる)法務事務所

唐津市刀町1515-2 精乳舎ビル4階

☎0955-53-8866 FAX0955-73-8466

代表司法書士 阿蘇 清 佐賀県司法書士会所属 認定番号 第729046号

■佐賀事務所/佐賀市駅南本町1-23 ☎0952-29-0415 ■武雄事務所/武雄市武雄町大字昭和833 ☎0954-20-1183

借金、過払い請求のことなど
お気軽にお問い合わせください。

☎0120-062-874

受付時間/9:00～18:00(休:土・日・祝)

要予約

通話
無料

検索

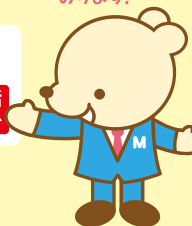

任意整理・自己破産・個人再生・不当利得返還請求訴訟手続(過払訴訟)・各種裁判手続き・遺言・相続問題・不動産登記・法人登記全般など

Event

呼子大綱引 フォトコンテスト同時開催



とき・ところ
 こども綱 6月5日(土) 市役所呼子支所前
 大人綱 6月6日(日) 呼子町三神社前
 詳しくは 呼子大綱引振興会(☎82-3802)

日本稲作発祥の地 末盧館 田植祭

とき 6月12日(土) 午前10時30分から
 ところ 末盧館(であいふれあいの広場)
 ※田植えのできる服装でご参加ください。
 詳しくは 文化課(☎72-9171)、末盧館(☎73-3673)

2010「早苗と棚田」ウォークin蕨野



とき 6月13日(日)
 受付:午前10時 スタート:午前10時30分
 集合場所 蕨野交流広場(蕨野の棚田入口)
 定員 400人(先着順)※事前の申し込みが必要です。
 参加料 小学生以上1,000円
 申込期限 6月8日(火)
 詳しくは 棚田と菜の花実行委員会(☎53-7125)

2010国際溪流滝登りinななやま

とき 7月25日(日)受付:8:30~10:00 開始:10:00
 ところ 鳴神の丘運動公園~観音の滝
 定員 1300人(先着順)※事前の申し込みが必要です。
 参加料 1人3,000円
 申し込み・お問い合わせは
 滝登り実行委員会(☎70-7400、FAX70-7401)
 ※電話は平日9:00~17:00にお願いします。

旧高取邸土蔵ギャラリー特別展

高取家で使われてきた茶器を展示し、高取邸での茶会の様子を紹介します。

とき 6月27日(日)まで ※月曜日は休館
 9:30~17:00(入館は16:30まで)
 ところ 旧高取邸土蔵ギャラリー
 入場料 大人(15歳以上)500円 こども(4歳以上)250円
 詳しくは 文化課(☎72-9171)

第22回 見帰りの滝あじさいまつり



とき 6月1日(火)~30日(水)
 ところ 相知町見帰りの滝周辺
 イベント グラウンドゴルフ交歓大会(5日)
 3on3大会(13日)
 写真コンテスト募集(応募期間6/1~7/10)
 俳句募集(6/1~6/30)
 ※期間中、交通規制と美化協力金にご協力ください。
 詳しくは 唐津観光協会相知支所(☎51-8312)

第4回 市民美術祭



とき ①唐津篆美会展(書道展)
 6月3日(木)~6日(日)
 ②市民美術祭企画展「古川華南遺作展」
 6月12日(土)~17日(木)
 ※6月14日(月)は休館
 会館時間 10:00~18:00
 ※最終日のみ、「唐津篆美会展」は17:00で終了。
 「古川華南遺作展」は16:00で終了。
 ところ 近代図書館美術ホール
 入場料 無料
 詳しくは 近代図書館(☎72-3467)

広告



明日のスクールライフを豊かに・・・

着せる側、着る側のニーズを融合させた新しいスクールウェアを追い求め提案し続けたい。



紳士服の
フクスケ
 〒847-0045 佐賀県唐津市京町
 TEL. 72-2570

MEN'S & LADIES' FASHION SHOP
YAMATOYA
 KONYAMACHI-EKIMAE DOHRI KARATSU Phone 73-5547

3371 制服店
 〒847-0821 佐賀県唐津市町田1860
 TEL.(0955)72-3540



《北波多》第12回 行合野川まつり

4月25日、北波多行合野中村橋で“第12回行合野川まつり”が開催され、多くの家族連れなどが訪れました。参加者の中には、関東からの旅行中に、偶然まつりを見かけて参加したという人もいました。

当日は晴天に恵まれ、バーベキューやカヌー教室、鯉の稚魚放流、コマ回し大会などのイベントが行われました。また、たくさんの鯉のぼりを背景に写真を撮るなど、終日にぎ賑わいました。

《七山》教えて！ゲートボール

3月27日、七山世代間交流ゲートボール大会が、七山鳴神の丘運動公園グラウンドで開催されました。

これまで、ゲートボールはシルバースポーツ大会のひとつとして行われていましたが、今年からは年齢要件などをなくし小学生から参加できる大会になりました。

今回参加した小学生、中学生は全員ゲートボール初体験ということで、老人クラブから前日にルールや打ち方を教わってから大会に挑み、見事1勝を挙げました。

老人クラブの皆さんにとっても、子どもたちにとっても楽しい大会となりました。



《肥前》鷹島肥前大橋開通1周年

4月18日、鷹島肥前大橋開通1周年記念イベントが、鷹島肥前大橋展望広場をメイン会場に開催されました。

会場では、紅白まんじゅうが配られたり、お汁粉が振舞われたりしました。また、地元の新鮮な野菜や魚介類が格安で販売され、多くの人が買い求めていました。

「ふれあい自然塾ひぜん」ではシーカヤック教室や五右衛門風呂体験が無料で開催されました。

盛りだくさんのイベントで、たいへん賑わいました。

広告

受講料無料

『シニアワークプログラム』

技能講習 受付中!

●受講対象/60歳前半層で雇用・就業を希望される方

平成22年度厚生労働省委託事業

講習名	内容	実施時期	実施場所	定員
緑地保全管理講習	緑のカウンセラー・樹木医による庭木の手入れ、樹木の整枝・剪定、病虫害の防除など。	6月10・11・15・16・17・22・23・24日 (8日間)	松浦河畔公園管理事務所(唐津市)	25

※お申し込みは、下記のセンター又は連合会へおたずね下さい。「受講申込書」の提出が必要です。※日程・会場は、変更になる場合があります。

※趣味、教養のための申し込みは、ご遠慮ください。※受付は、開講日の1週間前までです。

お問合せ

(社)唐津市シルバー人材センター

TEL0955(70)1661・FAX0955(70)1660

(社)佐賀県シルバー人材センター連合会

TEL0952(34)1440・FAX0952(34)1445

《鎮西》豊臣秀吉お手植えの桜満開

鎮西町名護屋「法光寺」に「さが名木100選」に選ばれている桜があります。この桜は400年以上前に伊達政宗が現在の宮城県から持参し、豊臣秀吉が植えた桜として知られており、今年も県内外から多くの観光客が見物に訪れました。



4月11日には「法光寺桜まつり」が開催され、県立名護屋城博物館の学芸員を講師に招き、名護屋の歴史についての講演会が行われ、地元の人や、観光客らは講師の話に聞き入っていました。

《浜玉》唐津市浜玉消防団入退団式

4月18日、平成22年度唐津市浜玉消防団入退団式が行われました。



今年度は24人が退団し、24人が入団しました。地域住民の生命と財産を守るために、団長を中心に一致団結して消防業務に精励することを誓いました。

《呼子》呼子の新名所「呼子台場みなとプラザ」が完成しました

4月22日、「呼子台場みなとプラザ」の落成式が行われました。9,300㎡の広場には、芝生広場・駐車場・公衆トイレ・ウッドデッキなどが整備されています。

また、この広場の中心施設として、呼子や鎮西の特産品などの展示即売施設が翌22日にオープンしました。施設内の活魚水槽には地元で獲れた魚介類が元気に泳ぎ、訪れる人の目を楽しませています。



今後は、市民や来訪者で賑わう新たな拠点として“水光呼子の活力の再生”の一翼を担うことが期待されます。

《唐津》FMからつ開局

県内初めてのコミュニティFMラジオ局となる「FMからつ」（周波数86.8メガヘルツ）が、4月25日に開局しました。

市では、毎週（金曜日）の朝・昼・夕方番組の中で各5分



間、イベント情報などの市のお知らせを放送するほか、災害や緊急時には緊急放送を行う協定も結んでいます。地域情報の発信拠点として期待が寄せられています。



《厳木》分館対抗の大運動会

4月18日、唐津市厳木町体育レクリエーション大会が行われました。

大会は分館ごとに分かれて点数を競う形で行われ、綱引きや分館対抗リレーでは、各分館の意地がぶつかり合う白熱した展開が繰り広げられました。

また、65歳以上の男女ペアが相合い傘でゴールする「あなたと私はピタタンコ」や、4人5脚でゴールを目指す「足並みそろえて」など、レクリエーション競技も多く取り入れられ、たくさんの笑顔が見られた大会でした。



《相知》盛り上がった町民運動会

4月25日、天徳の丘運動公園で第36回相知町民運動会が開催され、町内7地区から約2,000人が参加しました。

かけっこ競走、男女大縄跳び、ゴルフ合戦などに幼児からお年寄りまで参加。競技中盤では、婦人会のマスメームが花を添え、最後の地区対抗リレーでは、各地区とも総立ちで応援するなど、楽しい1日を過ごしました。

今年は、総合部門・地区対抗リレーともに北部地区が優勝しました。

広告



創業嘉永三年

元祖阿波びん大原た舗

手作りの心をこめて...

今日もおいしい松露饅頭ができました。

大原木松露饅頭

唐津本店/唐津市本町1513-17 ☎ 0955 (73) 3181(代)

唐津駅店/JR唐津駅構内 ☎ 0955 (75) 3211

和多田店/唐津市和多田バイパス沿 ☎ 0955 (73) 3185

鏡 店/唐津市鏡バイパス沿 ☎ 0955 (77) 3771



ふるさとの文化財巡り⑱

佐賀県史跡 「道納屋窯跡」



唐津市相知町にある道納屋窯跡は、岸岳(標高320m)周辺に点在する古唐津系窯跡である「岸岳古窯跡群」の一つです。

窯跡は岸岳から南方にのびる屋根上斜面に、南東から北西に伸びるような登り窯の形をとっています。

平成11年度に行った確認調査で、胴木間(窯の先端部の焼成室)から窯尻(窯の最後部)にいたる構造が確認でき、水平全長は34.5m、勾配角は約21度を測り、焼成室は平均奥行2m、幅2.4m、推定ながらも15室程あったと考えられます。

また、多くの窯詰め道具や陶器片も出土し、当時道納屋窯跡で焼成されていた陶器の諸相がわかってきました。

出土遺物は碗・皿類を中心に、他に壺・甕なども出土し、釉薬の種類としては、土灰釉や長石釉・薬灰釉・鉄釉などが確認されました。さらに窯詰道具は、トチンとハマが出土しましたが、重ね積みされた痕跡は数点しかなく、ほとんどが個別に焼成されていたことが確認されました。

この道納屋窯跡の特徴の一つに、他の「岸岳古窯跡群」と比較して多様な絵唐津を作っていたことが確認調査の結果わかりました。

しかしながら、出土した絵唐津の文様を見ると、具象的かつ精巧な筆致で描かれたものはなく、いずれも簡易な絵模様ばかりであり、絵唐津が盛行する初頭期の窯跡であったことが考えられます。

こうした窯跡の構造や出土品の特徴からも、道納屋窯跡は、16世紀末～17世紀初頭の窯であったことが考えられます。

☎文化課(☎72-9171)

チャンネルからつ番組表

開始時間	放送内容
	避難所案内
5:00	唐津市ニュース
6:00	各課からのお知らせ
7:00	唐津市ニュース
8:00	各課からのお知らせ
9:00	前週の特集番組再放送
11:00	各課からのお知らせ
12:00	唐津市ニュース
13:00	特集番組
15:00	各課からのお知らせ
16:00	特集番組
18:00	各課からのお知らせ
19:00	唐津市ニュース
20:00	特集番組
22:00	唐津市ニュース
23:00	各課からのお知らせ
24:00	唐津市ニュース
1:00	前週の特集番組再放送終了後避難所案内

唐津市ニュースは、耳の不自由な人のために、文字テロップ付きで放送しています。

各番組の終了後は、「お知らせ文字放送」を放送します。

※都合により番組および時間を変更して放送する場合があります。

特集番組

(番組編成の都合により、放送できない場合があります。ご了承ください。)

5月31日～6月6日

肝がん市民公開講座

【再放送】 厳木町生涯学習講演会

6月7日～6月20日

消費者トラブル啓発ビデオ

【再放送】 肝がん市民公開講座

6月21日～6月27日

糖尿病市民公開講座

【再放送】 消費者トラブル啓発ビデオ

6月28日～7月4日

唐津市保育会保育講演会

【再放送】 糖尿病市民公開講座

6月市議会定例会中継

市議会本会議開催時は、番組を変更し、議会中継を放送します。本会議が午後6時30分までに終了した場合は、当日の午後7時から再放送します。午後6時30分以降に終了した場合は、終了後30分をめぐりに再放送します。

☎ 広報公聴課(☎72-9189)

市長コラム

「伝えること」の大切さ

4月25日に県内初のコミュニティFM「FMからつ」が開局した。市内のイベント情報や街角情報、便利な生活情報、文化的情報、行政情報や災害時の情報提供等々、内容満載で、きつと唐津を元気にしていく事だろう。きっかけは、阪神淡路大震災における避難場所の情報や安否確認等での「コミュニティFM」の力。この力を唐津の為に考えた数名の若者達。走り始めて5年。日を重ねることに専門家や志を同じくする多くの人達の支援があった。皆さんに支えられてのスタート。心からエールを送りたい。

先日のゴールデンウィーク、関係機関と協力をして市外からの観光客に交通情報を発信した。ところどころに多少の渋滞はあったものの、例年に比べるとスムーズに車が流れていたようだ。

市民同士の絆を深めるための情報発信。市外から唐津を訪れる方を「おもてなし」するための情報発信。「伝えること」は「信頼」に繋がる。

今後とも明るく、元気に、誠意をもって、情報発信していただきたい。ガンバレ!!「FMからつ」



唐津市長 坂井 俊之

人の動き(5月1日現在)

人口131,023人(△38) 男61,804人(△7) 女69,219人(△31) 世帯48,548世帯(+117)