

市報からつ Karatsu 2022 4 Vol.207



(写真提供:佐賀県)

「黄金の茶室」復元

県立名護屋城博物館に、豊臣秀吉が名護屋城でも使ったとされる「黄金の茶室」が復元され、3月27日(日)13時から一般公開が始まりました。



▲県立名護屋城博物館
公式サイト

人口 (3月1日現在)

118,153人 (前月比-88人)

- 男 55,810人 (-22人)
- 女 62,343人 (-66人)
- 世帯数 50,932世帯 (+17世帯)

目次

- 2 特集 体験型民泊事業 修学旅行生といっしょに思い出作りしてみませんか?
- 4 令和4年4月から成年年齢が引き下げられます
- 13 救急 14 子育てひろば 15 相談 16 まちかどのSCENE
- 23 チャンネルからつ番組表 24 こんにちは唐津っこ♪/スポーツのチカラ

●唐津市ホームページ <https://www.city.karatsu.lg.jp>

体験型民泊事業

修学旅行生といっしょに 思い出作りしてみませんか？



◆体験型民泊ってなに？

唐津を訪れる修学旅行生に「唐津のよさを体験してもらいたい」との思いで、宿泊先として民泊の受け入れを行っています。民家のほとんどは一般家庭です。子どもたちは、修学旅行の行程の1つとして唐津を訪れます。

この事業の目的は、交流人口の増加や地域活性化、移住定住の一環を担うことです。地域を深く知ってもらい、将来、またこの地を訪れてもらえるように、地域住民の皆さんのご協力のもと、この事業に取り組んでいます。

◆1家庭あたりの受け入れ生徒数はどれくらい？

1家庭あたり3人～4人です。なお、受け入れ人数に応じて、受け入れ家庭に料金をお支払いしています。

◆体験型民泊の受け入れ時期や期間は？

毎年4月から6月までの春期と9月から12月までの秋期を中心に、修学旅行生を受け入れています。受け入れ期間は、修学旅行の性質上1泊2日がほとんどです。

※民泊受け入れに興味があるなど詳しく知りたい人は、
NPO法人 唐津・玄海観光交流社（☎82-2811）に
お問い合わせください。

詳細は
こちらから→





▲衛生講習会の様子。唐津保健福祉事務所と連携し、食中毒や新型コロナウイルスなどの予防対策を行うなど、安全対策を行っています。

体験型民泊の流れ（1泊2日コースの一例）

1日目

13:30～ 到着・対面

所定の場所、受け入れ地区の公民館などで注意事項・日程の説明を行います。

15:30～ 各家庭へ

自己紹介・各家庭のルール説明などを行います。

各家庭でのオリジナル作業
食事・団らん

2日目

9:00～ お見送り

受け入れ地区の公民館などで、お互いに感謝の言葉を伝えてお別れになります。

民泊ではたくさんお世話になりました。
唐津に行くのは初めてだったけど、海も山も満喫することができました。家から見た景色は絶景でした。食事もとてもおいしかったです。た、た1日だけだったけど、優しいお父さん・お母さんと過ごした時間はとても楽しかったです。ありがとうございました！また唐津に行きたいです。これからもお元気に過ごしてください。

◀学生から受け入れ家庭に送られた手紙

「体験型民泊」で唐津の未来を創る

NPO法人唐津・玄海観光交流社

古賀和裕 理事長

「体験型民泊」は、民家に宿泊することで人と触れ合い、暮らしや風習、歴史をその体験を通して学ぶという修学旅行の形態として定着しています。

5年前に「NPO法人唐津・玄海観光交流社」として運営を始めました。唐津市にも毎年5千人ほどの学生が訪れ、1泊の時間を民家さんと過ごしてたくさんのお思い出を作り、民家さんとの交流も生まれています。

10年後、20年後学生たちに家族ができ、唐津に連れていきたいと思ってくれることも私たちの希望の一つです。

唐津に来たいと希望する学生は毎年2万人ほどいますが、残念なことに受け入れ家庭の不足で希望をかなえることができません。堅苦しい取り組みでもありません。ご自宅の空いた部屋を活用していただき、普段どおりの生活の中に学生を迎え、楽しいひとときを過ごしていただければ子どもたちの希望もかないます。

修学旅行というのは、時代が変わっても学生時代の記憶として生涯残っていくものです。

来たいと願う子どもたちのためにも多くの市民の皆さんのご理解とご協力を切に願います。

唐津・玄海観光交流

社 民家会員150人、法人

会員29事業所ならびに

職員一同、体験型民泊

事業は唐津の未来につながるかと信じています。



18歳から
大人!

令和4年4月から 成年年齢が引き下げられます

民法の一部改正により、令和4年4月1日から成年年齢が20歳から18歳に引き下げられます。

これに伴い、4月1日時点で18歳・19歳になっている人は、その日から新成人となります。また、未成年の人が新成人となる日は、次のようになります。

生年月日	新成人となる日	成年年齢
平成14年4月1日以前生まれの人	20歳の誕生日	20歳
平成14年4月2日～平成15年4月1日生まれの人	令和4年4月1日	19歳
平成15年4月2日～平成16年4月1日生まれの人	令和4年4月1日	18歳
平成16年4月2日以降生まれの人	18歳の誕生日	18歳

成年年齢の引き下げで何が変わる？



◆市の手続きで変わるもの・変わらないもの

18歳でできるようになる手続きなど	問い合わせ先
10年間有効なマイナンバーカードやパスポートの発行	市民課 (☎72-9120)
パスポートの発行申請 ※法定代理人の署名が不要になります。	
印鑑登録申請 ※法定代理人の署名が不要になります。	
婚姻届の提出 ※男女とも婚姻できる年齢が18歳以上になります。 ※4月1日時点ですでに16歳・17歳の女性は、引き続き婚姻できます。 ただし、この場合は、父母の同意書が必要です。	
離婚届提出時の子どもの親権者の決定 ※親権者を決定しなければならない子どもの年齢が18歳未満となります。	

これまでどおり20歳にならないとできない手続きなど	問い合わせ先
養子を迎える	市民課 (☎72-9120)
はり、きゅう等施術受診券の交付申請	高齢者支援課 (☎72-9230)
勝舟投票券の購入と譲り受け	ボートレース企業局企画宣伝課 (☎77-1311)
農業者年金への加入	農業委員会事務局 (☎72-9165)

◆来年以降の唐津市成人式への参加は？

これまでどおり20歳の人に参加対象です。なお、「唐津市成人式」の名称は市民の皆さんから意見を募集し、変更します(関連記事:9ページ)。

◆市の手続き以外で変わるもの・変わらないもの

成年年齢が18歳に引き下げられるため、18歳になった人は、1人で有効な契約をすることができ、また、父母の親権に服さなくなります。

具体的には、携帯電話を購入する、ローンを組む、アパートを借りる、クレジットカードを作るなどが1人で契約できるようになります。

そのほか、民法の成年年齢は、民法以外の法律で各種資格の取得や各種行為をするための必要な基準年齢とされているため、公認会計士や司法書士、医師免許、薬剤師免許などの国家資格を取ることや家庭裁判所で性別の取り扱いの変更審判を受けるなどについても、18歳からできるようになります。

一方、飲酒や喫煙などは、これまでと変わらず20歳になるまでできません。健康面への影響や非行防止、青少年保護などの観点から、現状を維持することとされています。



成年年齢引き下げで懸念される消費者トラブル

民法には、未成年者が親の同意を得ずに契約した場合、原則として契約を取り消すことができる「未成年者取消権」があります。

しかし、成年になると、この「未成年者取消権」が使えなくなり、契約に対しては契約者本人が全責任を負うことになります。

契約や買い物はよく考えてから！

悪質な業者は、社会経験が少ない若者をターゲットにする傾向があります。

「自分は狙われている」との自覚を持って、悪質な勧誘やうまい儲け話に惑わされないよう、「お金を使う」「契約する」ときは、十分注意して、よく考えてから判断するようにしましょう。

困ったときはすぐに相談を！

消費者トラブルに巻き込まれたり、契約関係で判断に迷ったり、不安を感じたりしたときは、1人で悩まずにすぐに相談してください。

◆消費者ホットライン：全国共通局番なしの3桁（☎188）

※お住まいの地域の消費生活相談窓口につながります。

◆市の相談窓口：唐津市消費生活センター（☎73-0999）

◆県の相談窓口：佐賀県消費生活センター（☎0952-24-0999）

消費者庁若者ナビを利用してみませんか？

消費者庁ではLINE公式アカウント「消費者庁 若者ナビ!」を開設し、若者層に向けて消費者トラブル関連の情報発信などを行い、速やかに正確な情報の普及を目指しています。

下記アカウントをLINE友だち登録して、利用してみませんか？

◆アカウント名：消費者庁 若者ナビ！

◆ラインID:@caa_z



▲友だち追加はこちら

※成年年齢の引き下げについては、右記ホームページでもわかりやすく解説されています。



←政府広報オンライン「18歳から大人に！成年年齢引下げで変わること、変わらないこと。」



←消費者庁「18歳から大人」特設ページ

後期高齢者医療保険
料率が引き上げられます



後期高齢者医療保険料率は、医療給付費の支出などの動向を踏まえて2年に一度見直しを行っています。

後期高齢者医療制度加入者を支える若い世代の割合の減少により、令和4・5年度の保険料率などを次のとおり改訂しましたのでお知らせします。

	令和2・3年度	令和4・5年度
賦課限度額(年間)	640,000円	660,000円
均等割額	52,300円	54,100円
所得割率	10.06%	10.23%

※年間保険料額＝均等割額＋所得割額
 ※所得割額＝基礎控除後の総所得金額等×所得割率

後期高齢者医療制度加入者の医療給付費は、加入者の皆さんに納めていただく後期高齢者医療保険料(約1割)のほか、若い世代が負担する後期高齢者支援金(約4割)や公費(約5割)で賄われています。

岡佐賀県後期高齢者医療広域連合

(☎095216418476)
 保険年金課
 (☎7219123)

特別児童扶養手当などの
支給額が引き下げられます

令和4年4月分から、特別児童扶養手当などの支給額が下表のとおり引き下げられます。

支給対象者

◆特別児童扶養手当

身体や精神に中度以上の障がいがある20歳未満の児童を養育している人

◆特別障害者手当

20歳以上で、著しく重度の

障がいのため、日常生活で常に特別な介護が必要な人

◆障害児福祉手当
 20歳未満で、重度の障がいのため、日常生活で常に介護が必要な人

◆経過的福祉手当

昭和61年度以前の福祉手当を受給していた人
 ※各手当には、所得制限などの受給条件があります。

手当の名称	支給月額(円)	
	改定前	改定後
特別児童扶養手当	1級	52,500 → 52,400
	2級	34,970 → 34,900
特別障害者手当	27,350	27,300
障害児福祉手当	14,880	14,850
経過的福祉手当	14,880	14,850

障がい者支援課

(☎7219150)

または各市民センター

総務・福祉課

児童扶養手当の
支給額が引き下げられます



令和4年4月分から児童扶養手当の支給額が次のとおり引き下げられます。

手当の名称	支給月額(円)	
	改定前	改定後
本体額	全部受け取れる人	43,160 → 43,070
	一部受け取れる人	10,180~43,150 → 10,160~43,060
第2子加算額	全部受け取れる人	10,190 → 10,170
	一部受け取れる人	5,100~10,180 → 5,090~10,160
第3子以降加算額	全部受け取れる人	6,110 → 6,100
	一部受け取れる人	3,060~6,100 → 3,050~6,090

受給資格者

離婚など、ひとり親家庭

で18歳までの児童を養育している父か母

※父や母に重度の障がいがある家庭や、父母に代わって児童を養育している人も受給できる場合があります。

※本人や同居親族の所得制限などの条件があります。

※公的年金を受給している人は、支給制限があります。

子育て支援課

(☎7219151)

または各市民センター

総務・福祉課

浜崎駅南口の道路が
利用できるようになりました



平成28年度から行ってきた浜崎駅周辺の整備事業が完了しました。浜崎駅南口の道路が3月26日から通行できるようになり、利便性が向上しました。

岡都市計画課

(☎7219136)

**令和4年度国民年金
保険料の月額**は16,590円



4月から令和5年3月ま

での国民年金保険料の月額
は、前年度より20円引き下
げられ、16,590円です。

令和4年度の納付書は、
日本年金機構から4月上旬
に送付されます。金融機関、
郵便局、コンビニエンスス
トアで納付してください。

口座振替やクレジットカード
での納付は、申し込
みが必要です。また、一定
期間の保険料をまとめて納
めることで、保険料が割り
引きになる「前納制度」も
あります。

詳しくは、お問い合わせ
ください。

国民年金機構

唐津年金事務所

(☎72-5161)

保険年金課

(☎72-9121)

または各市民センター

総務・福祉課

**国民年金保険料の
学生納付特例制度
をご存じですか？**



国民年金は、20歳以上で
あれば学生も加入し、国民
年金保険料を納付しなけれ
ばなりません。

しかし、本人の所得が一
定額以下の場合、保険料の
納付が猶予される「学生納
付特例制度」があります。

保険料を納められないと
きは、未納のまま放置せず、
学生納付特例を申請しま
しょう。

学生納付特例の承認期間

承認期間は、4月から翌
年3月までの1年間です。

承認を受けた次の年度も
在学予定である場合は、4
月初めに再申請の用紙が届
きます。引き続き学生納付

特例の申請を希望する人は、
必要事項を記入して返送し
てください。

**学生納付特例の承認を受け
た場合**

承認を受けた期間は、将
来年金を受け取るために必
要な受給資格期間に含まれ
ますが、受け取る年金額に
反映されません。ただし、
障害基礎年金や遺族基礎年
金を請求する場合には、保
険料を納めたときと同じ扱
いになります。

保険料の追納

学生納付特例の承認を受
けた期間から10年以内は、
猶予された期間の保険料を
後から納付(追納)できます。

ただし、承認を受けた期
間の翌年度から起算して3
年度目以降に追納する場合
は、承認当時の保険料に経
過期間に応じた加算額が上
乗せされます。

国民年金機構

唐津年金事務所

(☎72-5161)

保険年金課

(☎72-9121)

または各市民センター

総務・福祉課

**国民健康保険の人に
人間ドック・脳ドックの
検査費を助成します**



市では、指定の病院で人
間ドックや脳ドックの検査
を受ける人に、検査費用を
助成しています。

対象者(次の全てに該当の人)

◆唐津市国民健康保険に1
年以上継続して加入して
いる人

◆30歳〜74歳の人

◆前年度までの唐津市国民
健康保険税を滞納してい
ない人

※今年度特定健康診査(無
料)を受診する予定の人
は対象外です。

助成額

検査費用の5割

※100円未満の端数は切り捨て

※上限額は5万円

指定の病院

◆唐津東松浦医師会医療
センター

◆河畔病院

◆唐津赤十字病院

◆済生会唐津病院

◆唐津第一病院

◆宇都宮病院

申し込み・助成の流れ

①指定の病院に検査日と検
査コースを予約してくだ
さい。

②検査日の2週間前までに
保険年金課または各市民
センター総務・福祉課で、
検査費助成の申し込みを
してください。

③後日郵送される通知書な
どを検査日当日、予約し
た病院に持って行ってく
ださい。

④病院の窓口で検査費用か
ら助成額を差し引いた額
を支払ってください。

申し込みに必要なもの

◆世帯主の印鑑

◆国民健康保険被保険者証

助成金予算額について

申請総額が助成金予算額
の上限に達した場合は、その
年度の助成を締め切ります。

国民年金課

(☎53-7182)

犬の飼い主の皆さんに
狂犬病予防注射のお願い



犬の飼い主には、生まれて91日以上経過した飼い犬の登録と年一回の狂犬病予防注射を受けさせることが義務付けられています。

市では、犬の登録と狂犬病予防集合注射を行っています。飼い犬を登録している人には、申込書などを郵送してあります。日時や会場など詳しくは、市ホームページや世帯回覧のチラシをご覧ください。

また、佐賀県獣医師会が指定する動物病院などでも、同じ料金で飼い犬の登録と狂犬病予防注射が受けられます。

狂犬病予防注射の料金

- ◆登録済みの犬 3,250円
(内訳) 注射料金2,700円、注射済票交付手数料550円
- ◆新規登録の犬 6,250円
(内訳) 注射料金2,700円、注射済票交付手数料550円

円、登録手数料3,000円
持ってくるもの

申込書(はがき)

※新規登録する犬は、申込書がなくても注射できます。

会場に犬を連れてくるときは

◆新型コロナウィルス感染拡大防止のため、必ずマスクを着用してください。

◆飼い犬の健康状態を把握し、制御できる人が、犬を連れてきてください。

◆飼い犬が脱走しないように、首輪などをしっかりとしめ、リードを離さないでください。

◆安全のため、小さいお子さんの同行は避けてください。

◆フンを持ち帰るための袋を持ってきてください。

◆気性の荒い犬は車から降ろさず、係員か獣医師に相談し、指示に従ってください。

予防注射を避ける必要がある犬

◆病気や療養中の犬または

病後の犬

◆元気や食欲がなく、発熱、下痢などの症状がある犬

◆妊娠中やその疑いのある犬または出産直後の犬

◆ほかの予防注射のあと、1か月を経過していない犬

飼い主の皆さんにお願い

飼い犬が死亡したり転入したりした場合など、飼い犬の登録内容に変更があった場合は、すぐに届け出をしてください。

生活環境対策課

(☎72-9124)

76歳歯科健診
「歯(し)あわせ
健診」を受けましょう



令和4年度に76歳になる人を対象にした歯科健診を実施します。

対象者

昭和21年4月1日〜昭和

22年3月31日に生まれた人

※市町が実施する歯科健診を受診した人や介護施設

などに入所している人は対象外です。

実施期間

4月1日(金)〜令和5年3月31日(金)

健診項目

歯・粘膜・顎関節の状況、かみ合わせや義歯の状態確認、飲み込みテスト、頬のふくらし検査などです。

健診費用

無料

※健診受診後に治療を行った場合の治療費は有料です。

健診までの流れ

- ①対象者には4月に受診券を郵送します。
- ②事前に歯科医院に健診日の予約をしてください。
- ③受診券、保険証を持って受診してください。

※受診券を紛失した人は、再発行しますので、佐賀

県後期高齢者医療広域連合に連絡してください。

佐賀県後期高齢者医療

広域連合

(☎0952-6418476)

過疎・半島・離島
地域でお得に設備投資



過疎・半島・離島振興地域内で、対象業種の事業者が一定の条件を満たす設備投資を行った場合、国税や地方税の優遇措置を受けることができます。

対象業種

製造業・旅館業・農林水産物等販売業・情報サービス業等

市内の対象地域

(過疎) 旧厳木町・旧相知町・

旧肥前町・旧鎮西町・

旧呼子町・旧七山村

(半島) 旧唐津市、旧肥前町、

旧鎮西町、旧呼子町

(離島) 高島、神集島、向島、

加唐島、松島、馬渡

島、小川島

国際交流・地域づくり課

(☎72-9220)

税制優遇措置については

国税務課

(☎72-9118)

**唐津市成人式の
新しい名称を募集します**



民法の一部改正により、4月1日から成年年齢が20歳から18歳に引き下げられます。しかし、飲酒や喫煙など全ての権利が与えられるのは20歳であるため、市ではこれまでどおり20歳の人を式典参加の対象とします。

成年年齢の引き下げに伴い、「唐津市成人式」の名称を変更するため、20歳という節目のお祝いにふさわしく、市民の皆さんが親しみやすいような式典の名称を募集します。

応募方法

所定の応募用紙に①式典の名称（ふりがな）②提案理由③提案者の氏名（ふりがな）・年齢・住所・電話番号を記入し、郵送かファクス、Eメールで送付してください。

※応募用紙は、市ホームページ

市からのお知らせ

応募期限

4月28日（木）まで

※郵送の場合は、応募期限日必着です。

注意事項

- ◆ 応募用紙一枚につき一点の応募とします。
- ◆ 庁内選考委員会で応募があった案を審査し、採用する名称を決定します。
- ◆ 採用した名称は、市報や市ホームページで公表します。
- ◆ 採用した名称の諸権利は、唐津市に帰属します。
- ◆ 第三者の著作権・商標権を侵害しないものに限ります。



↑スマートフォンはこちら

応募先・問

生涯学習文化財課



〒847-8511
唐津市西城内一丁目

☎72-91959

☎72-91955

✉manabee@city.karatsu.lg.jp

karatsu.lg.jp

固定資産台帳を無料で見ることが出来ます



固定資産の縦覧制度

縦覧とは、固定資産税の納税者が所有している土地・家屋の評価額が適正であるか、ほかの土地・家屋の評価額と比較して判断できる制度です。

固定資産税の納税者は、令和4年度の固定資産（土地・家屋）の評価額などが記載された帳簿を縦覧できます。

縦覧期間と時間

4月1日（金）～6月30日（木）
午前8時30分～午後5時15分
（閉庁日除く）

※4月2日（土）・3日（日）は、午前9時～正午、税務課で縦覧できます。

縦覧場所

税務課または各市民センター（総務・福祉課）

縦覧できる人

- ① 土地価格等縦覧帳簿は、土地の固定資産税納税者
 - ② 家屋価格等縦覧帳簿は、家屋の固定資産税納税者
- ※納税者と同じ世帯の人や代理人（委任状が必要）も縦覧できます。

縦覧手数料 無料

注意事項

- ① 窓口で縦覧資格を確認します。マイナンバーカードや運転免許証など、本人確認ができるものを持ってきてください。
- ② 縦覧帳簿のコピーや撮影はできません。

固定資産課税台帳の閲覧

いつでも自分の資産を課税台帳で確認できます（縦覧期間中は、令和4年度分課税台帳の閲覧手数料は無料）。代理人の場合は、委任状が必要です。

また、借地・借家人など

も課税台帳を閲覧できます。閲覧資格確認のため、契約書などを持ってきてください。なお、この場合は閲覧手数料が必要です。

国税務課

☎72-9118

**松浦河畔公園庭球場
改修工事が完了**



昨年8月から行ってきた松浦河畔公園庭球場改修工事が3月で完了しました。皆さんのご利用をお待ちしています。

※この工事は、スポーツ振興くじ助成金を活用して実施しました。

図スポーツ振興課

☎72-9237



私たちはスポーツ振興くじ助成を受けています。

「洋上風力発電事業」
意見を受け付けます



環境影響評価法に基づき「(仮称)佐賀県唐津市沖における洋上風力発電事業」の計画段階環境配慮書が提出されます。

環境保全の見地から意見がある人は、書類の公表期間内に意見書を提出できます。

事業の概要

唐津市沖で洋上風力発電事業を計画・実施し、再生可能エネルギーである風力による電気を供給することで、地球温暖化防止、わが国のエネルギー自給率の向上への寄与、風力発電を通じた地域活性化への貢献と地域との共存を目指して取り組むものです。

事業名称

(仮称)佐賀県唐津市沖における洋上風力発電事業

実施事業者

関西電力株式会社

種類 風力(洋上)

出力

最大約676MWメガワット(最大63基程度)

関係自治体

唐津市・その他関係自治体

書類の公表場所

生活環境対策課

湊出張所

鎮西・呼子市民センター

公表期間(閉庁・閉館日除く)

4月1日(金)～5月6日(金)

午前8時30分～午後5時15分

※実施事業者のホームページでは、公表期間中はいつでも書類を閲覧できます。

(URL) <https://www.keppo.co.jp/corporate/pr/index.html>

意見書の提出方法

住所、氏名、環境保全の見地からの意見を記入して、書類の公表場所に備え付けの意見書箱に投かんするか、事業者に郵送してください。

※郵送の場合は、公表期間

末日の消印まで有効です。

問い合わせ・郵送先

〒530-8270

大阪府大阪市北区中之島

3丁目6番16号

関西電力株式会社

再生可能エネルギー事業本部

事業開発第五グループ

(☎080-467-7201)

※問い合わせは、土・日曜日・

祝日を除く午前8時50分

～午後5時30分

生活環境対策課

(☎72-9124)

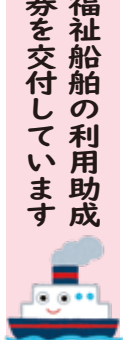

福祉船舶の利用助成券を交付しています

市内の離島に住んでいる重い障がいがある人に、令和4年度分の乗船料の助成券を交付しています。

対象者

次のいずれかに該当する人が対象です。

◆身体障害者手帳第1種の

1級か2級の交付を受けている人

◆療育手帳Aの交付を受けている人

◆精神障害者保健福祉手帳1

級の交付を受けている人

申請に必要なもの

◆対象者の障がい者手帳

※代理人が申請する場合は、

このほかに、代理人の本人

確認書類(マイナンバー

カードや運転免許証など)

が必要です。

申請・交付窓口

◆障がい者支援課

(障がい者支援センター

りんくー階)

◆肥前・鎮西・呼子市民

センター総務・福祉課

◆障がい者支援課

(☎72-9150)

または肥前・鎮西・呼子

市民センター総務・福祉課

福祉タクシーの利用助成券を交付しています



市内に住んでいる重い障がいがある人に、令和4年度分のタクシー料金の助成券を交付しています。

対象者

次のいずれかに該当する人が対象です。

◆身体障害者手帳第1種の

1級か2級の交付を受けている人

◆療育手帳Aの交付を受けている人

◆精神障害者保健福祉手帳1

級の交付を受けている人

※自動車税の減免を受けて

いる人、特定の施設に入所

している人は対象外です。

申請に必要なもの

◆対象者の障がい者手帳

※代理人が申請する場合は、

このほかに、代理人の本人

確認書類(マイナンバー

カードや運転免許証など)

が必要です。

申請・交付窓口

◆障がい者支援課

(障がい者支援センター

りんくー階)

◆各市民センター

総務・福祉課

◆障がい者支援課

(☎72-9150)

(FAX74-5628)

または各市民センター

総務・福祉課

はり、きゅう、
マッサージ施術費の
一部を助成しています



市では、福祉の増進と健康保持増進を目的として、はり、きゅう、マッサージ施術費の一部を助成しています。

市の指定施術者の施術を受けたときに、市が交付した受診券を1枚使うことで、1回あたり900円の助成を受けることができます。

※受診券の使用は、1日1回限りです。

助成対象者

唐津市に住民登録している20歳以上の人で、令和3年度（7月1日以降の申請は令和4年度）の市県民税課税所得額が145万円未満の人

助成対象施術費

1回あたりの施術費が2,000円以上（消費税と地方消費税相当額を含む）

申請方法

高齢者支援課または各市

民センター総務・福祉課で申請してください（代理人の場合は、委任状が必要）。



↑スマートフォンはこちら

唐津市 はりきゅう
マッサージ 助成

高齢者支援課

（☎7219230）

または各市民センター

総務・福祉課

子どもの医療費を助成しています



中学3年生までの子どもの医療費（保険診療分）を助成しています。

県内の医療機関を受診するときに受給資格証と健康保険証を提示することで、医療機関の窓口での支払いが自己負担限度額までになります。

受給資格証の交付には申請が必要で、申請が済ん

でない人のうち、受給資格証の交付を希望する人は、子育て支援課または各市民センター総務・福祉課にお問い合わせください。

自己負担限度額

1か月・レセプト（診療報酬などの明細書）につき

◆入院 1,000円

◆通院・薬局

2回目の受診まで1回あたり500円

※3回目の受診から自己負担はありません。

※就学前の子どもは、薬局の負担はありません。

※内科と歯科は、同じ病院でも別のレセプトになります。

※複数の病院から処方せんをもらい、1つの薬局で薬をもらう場合、病院ごとのレセプトになります。

県外の医療機関を受診した場合や、受給資格証を忘れて県内の医療機関を受診した場合、健康保険対象の柔道整復師（整骨院・接骨院）

にかかった場合は、後日領収書を添付した申請書の提出が必要です。

※就学前の子どもは、県外の6つの指定病院でも受給資格証を使えます。詳しくは市ホームページをご覧ください。

受給資格証の有効期間の表記

改元前に交付した受給資格証の有効期間は「平成」の年月日で表記されていますが、「平成」を「令和」に読み替えて使用できます。

令和表記の受給資格証が必要な人は、再交付の申請が必要です。持っている受給資格証と子どもの健康保険証を子育て支援課または各市民センター総務・福祉課に持ってきてください。



↑スマートフォンはこちら

唐津市 子ども
医療費助成

子育て支援課

（☎7219151）

または各市民センター

総務・福祉課

地下水等使用家庭の 下水道使用料について



地下水等を使用して下水道または市が管理する浄化槽を利用する場合の下水道（浄化槽）使用料は、使用人数で算定します。

使用状況が変わったときは、上下水道局料金センターまたは各市民センター総務・福祉課までご連絡ください。

連絡が必要なとき

- ◆使用人数が変わったとき
- ◆新たに地下水等を使うとき
- ◆地下水等を使わなくなるとき

上下水道局料金センター

（☎7219147）

または各市民センター

総務・福祉課

放課後児童クラブ
夏季休業期間の
入所児童を募集



応募対象者

7月1日から8月31日までの期間中から放課後児童クラブに入所を希望する人

受付期間

5月2日(月)～5月31日(火)

受付場所

子育て支援課または各市民センター総務・福祉課

受付日時

受付期間中の開庁日(土・日曜日・祝日除く)午前8時30分～午後5時15分

※受付時間内に来庁できない場合は事前に相談してください。

入所の要件

保護者や同居の親族(20歳～64歳)が、次のいずれかに該当し、昼間に常時留守になる世帯

①就労・就学・職業訓練などで午前7時30分以降の拘束時間が、1日4時間

以上・週3日(日・祝日除く)以上ある(終業式前から利用を希望する場合は、午後3時以降の拘束時間が必要)

②6月～9月に出産予定である

③疾病、負傷、精神または身体に障がいがある

④親族をいつも介護・看護している

⑤震災、風水害、火災その他の災害の復旧に当たっている

※「保護者不在」で通学区域外就学許可を受けている人は、お問い合わせください。

提出書類

①入所申請書

②就労証明書など、留守家庭であることを証明する書類(すでにきょうだい

が保育所・認定こども園・放課後児童クラブを利用している場合は、コピーでも可)

③家庭状況等申告書

④口座振替依頼書

提出時に持ってくるもの

①保護者の本人確認書類(マイナンバーカードや運転免許証など)

②通帳と銀行届出印(初めて入所を希望する場合のみ)

入所の選考

選考は、客観的な基準(保護者の就労時間の長さなど)に基づいて行います。入所決定は先着順ではありません。なお、すでに定員を超えている放課後児童クラブについては、入所案内ができない可能性があります。

滞納がある世帯は、入所選考において減点となります。

め、入所が不利になります。

入所の決定通知日

6月10日(金)を予定しています。

子育て支援課

(☎72-9151)

または各市民センター

総務・福祉課

知っていますか?唐津市地域包括支援センター ①地域包括支援センターとは

地域包括支援センターは、高齢者の皆さんが住み慣れた地域でその人らしい生活を安心して送れるよう、幅広い相談に応じる「総合相談窓口」です。



掃除やご飯の用意ができなくなってきた。どうしよう...

家の近くにちょっと気になるお年寄りがいるの。最近サークルに来てないし、歩くのも大変そうで...



「誰に相談したら...」「こんなことで相談してもいいの?」「どこに行ったら話を聞いてもらえる?」

困ったときや迷ったときは、お電話ください。ご相談の内容から、適切なサービスや機関につなげます。

- ◆電話や窓口のほか、家族の介護などで窓口に来られない場合は、職員が訪問することもできます。
- ◆保健師・社会福祉士・主任ケアマネジャーなどの専門職が、「チーム」で高齢者とその家族を支えます。

☎唐津市地域包括支援センター (☎72-9191)

浜玉サブセンター (☎53-7056) 相知サブセンター (☎53-7057)

鎮西サブセンター (☎53-7058) 鎮西サブセンター肥前出張所 (☎53-7059)



休日などの救急医療体制

初期の救急医療はまずはかかりつけ医で受診しましょう
 かかりつけ医が不在のときは…



内科・外科

唐津救急医療センター
 (千代田町 ☎75-5199)

日曜日・祝日・振替休日・年末年始
 9:00～21:00

※午前中の受付は11:30まで
 午後の診療は13:00から

小児科

地域連携小児救急センター
 (唐津赤十字病院内 ☎75-2110)

平日	20:00～翌6:00
土曜日	18:00～翌6:00
日曜・祝日・振替休日	9:00～翌6:00

※日曜・祝日・休日の午前中の受付は11:30まで
 午後の診療は13:00から(急患については受付時間外でも診療します)

休日・夜間病院案内 (☎73-0043)

休日・夜間に受診できる病院を案内しています。救急車を呼ぶか迷ったときや、受診する病院がわからないときに利用してください。



休日の急な **歯の痛み** には…

休日歯科 唐津休日歯科診療所

日曜日・祝日・振替休日・8月13日～15日・年末年始
 診療時間 9:00～16:00

住所	唐津市ニタ子1丁目5番1号(旧唐津赤十字病院跡) 唐津市健康サポートセンター「さんて」3階
電話番号	53-8271

- お願い**
- ・受診時は必ず健康保険証を持ってきてください。
 - ・新型コロナウイルス感染症対策のため、**受診の際は1階入り口のインターホンでお知らせください。**

☎保健医療課 (☎75-5161)

献血車がやってきます

4月

ひびっちゃん



20日(水)

9:30～11:30 巖木市民センター
 13:30～15:30 相知交流文化センター

☎佐賀県赤十字血液センター
 (☎0952-32-1011)

※新型コロナウイルスの影響で、変更や中止になる場合があります。事前に確認やお問い合わせをお願いします。

手話をもっと身近な言語に

☎障がい者支援課 (☎72-9150)



トライ・ザ・しゅわ 桜がきれいですね。／遊びに行きましょう。

桜がきれいですね。



①「桜」の1文字ごとに、両手の手のひらをたたき合わせながら回転し、たたき合わせながら上下の手の位置を入れ替える。

きれいですね



②左手のひらを右手のひらでなでながら、右方へ動かす。

遊びに行きましょう。



①立てた両手の人さし指を顔の両脇で交互に前後に動かす。

行きましょう



②下に向けた右手人さし指を斜め前方へ向ける。

市では「唐津市手話言語の普及及び聴覚障害児・者のコミュニケーション手段の利用を促進する条例」を制定し、障がいの有無にかかわらず、全ての市民が安心して暮らせる社会の実現を目指しています。

※新型コロナウイルスの影響で、変更や中止になる場合があります。事前に確認やお問い合わせをお願いします。

近代図書館
新興町 ☎72-3467

近代図書館4階子どもコーナーでは「まつぼっくり」などが読み聞かせをします。

- ◆ 幼児向け絵本の読み聞かせ
4/2・9・16・23・30
14:00～14:30
- ◆ 小学生向け読み聞かせ
4/2・9
14:30～15:00
ブックスタートなど
- ◆ 0歳児向けブックスタート
4/13・27 受付10:30～12:00
- ◆ 0歳児向けぴよぴよおはなし会
4/13・27 11:00～11:20

相知図書館
相知町相知 ☎62-4194

相知お話し会「虹のぼけっと」などが読み聞かせをします。

- ◆ 幼児、児童向け絵本の読み聞かせ
4/2・16 14:00～14:30
相知図書館児童室

町田保育園 子育て支援センター
町田3丁目 ☎0120-192-168

- ◆ 表現遊び「おおかみさん」など
毎週月～金曜日(4/12・29除く)、4/9・16 9:00～14:00

認定子ども園 昭和幼稚園・なかよし保育園 北城内 ☎72-4380

- ◆ きらきらシール帳づくり など
4/13・20・27 10:00～15:00

認定子ども園 すみれ幼稚園
神田 ☎73-2631

- ◆ ワンワンランド(幼稚園で遊ぼう) など
4/14・21・28 10:00～11:00

子ども塾神田園
神田 ☎53-8550

- ◆ モンテッソーリ など
毎週月・火・木曜日、4/22
10:00～15:00

認定子ども園 唐津ルーテル子ども園
坊主町 ☎72-2518

- ◆ ほっとヨガ など
4/11・13・19・25・27・28
9:00～14:00 など

各施設では、下記行事以外にも週3日から6日「子育て親子の交流の場」を提供しています。専任スタッフが常駐し、子育て相談も受け付けています。日時など詳しくは、各施設にお問い合わせください。

認定子ども園 リョーユー幼稚園
和多田先石 ☎74-7500

- ◆ クラフト雑貨づくり など
4/7・11・15・19・21・22・25・26
10:30～11:30 など

認定子ども園 唐津カトリック幼稚園 山下町 ☎72-2755

- ◆ 親子モンテッソーリ教育デー など
4/1・4・12・21・26
10:30～11:15

認定子ども園 虹の森子ども園
鏡 ☎74-0660

- ◆ 音脳リトミック(幼児) など
(場所:虹の森子ども園 など)
毎週火曜日、4/8・11・13・14・20・22 10:00～11:45 など

エルアン幼稚園
原 ☎77-3450

- ◆ もっくんデー親子触れ合い など
毎週木・金曜日(4/8・29除く)、
4/18・19・25・26・27
10:00～15:00

NPO法人 唐津市子育て支援情報センター 東城内 ☎72-2288

- ◆ 赤ちゃんたいそう
4/25 10:30～11:30

認定子ども園 浜崎幼稚園
浜玉町浜崎 ☎56-6103

- ◆ 親子でうんどう遊び など
4/8・14・15・21・22・28
13:30～14:30 など

双葉保育園
浜玉町浜崎 ☎56-8385

- ◆ スキンシップあそび など
(場所:ひれふりランド など)
毎週火曜日 10:00～11:30

平原保育園
浜玉町平原 ☎56-6529

- ◆ 保育園児と遊ぼう
4/13・20・27 10:00～11:00



認定子ども園 相知エルアン子ども園
相知町中山 ☎51-8029

- ◆ わくわくデー(読み聞かせ) など
4/13・20・22・25・27
9:00～14:00

北波多第二保育園
北波多田中 ☎64-2710

- ◆ 色ぬりをしよう など
毎週火曜日 10:00～11:00

認定子ども園 ひぜん子ども園
肥前町入野 ☎51-6662

- ◆ 絵合わせ遊びをしよう など
毎週月～金曜日(4/29除く)、
4/30 10:00～15:00

なごや保育園
鎮西町名護屋 ☎82-1129

- ◆ おまごをしよう など
毎週火・水・金曜日(4/29除く)、
4/28 10:00～15:00

認定子ども園 呼子中央子ども園
呼子町呼子 ☎82-3333

- ◆ 折り紙(チューリップ) など
4/12・15・19・22・26 10:30～

殿の浦愛児園
呼子町殿ノ浦 ☎82-2932

- ◆ こいのぼりを作ろう など
毎週火・水・金曜日(4/1・29除く)、
4/28 10:00～15:00

呼子保育園
呼子町呼子 ☎82-3926

- ◆ トレーシー先生と英語で遊ぼう! など
毎週月・水・金曜日(4/29除く)
9:30～15:30など

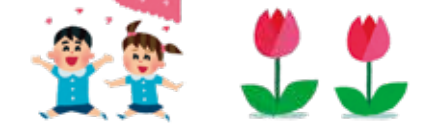

広告

新築分譲マンション
モデルルーム公開中!

3LDK 2,400万円台～

唐津 駅徒歩 5分

【物件概要】●名称/サンパーク唐津駅南レジデンス●所在地/佐賀県唐津市川口1丁目5番、10番●交通/JR「唐津」駅徒歩3分(300m)●地目/畑(お引渡しまでに宅地に変更)●地域/地区/商業地域●建ぺい率/容積率/400%●建築面積/483.33㎡●建築延床面積/4,126.41㎡●構造/規模/鉄筋コンクリート造、地上12階建て●総戸数/42戸●建築確認番号/第101-20040194(2021年11月7日)●竣工予定/2022年8月中旬●入居予定/2022年9月中旬●管理/区分所有者全員により管理組合を結成し管理会社に委託●管理会社/株式会社リビエラサポート●建物形態/区分所有者全員により管理組合を結成し、管理会社へ委託●分譲後の権利形態/(敷地):建物専有面積割合を規定とする共有(建物):専有部分は区分所有権。共用部分は建物専有面積割合による共有●事業主・売主/大英産業株式会社福岡県知事特許(般-28)第98911号国土交通大臣(2)第008700号(公社)福岡県宅地建物取引業協会会員(一社)九州不動産公正取引協議会事業者千807-0075北九州市八幡西区下上津役4丁目1-36 093-613-5300●販売代理/株式会社ヒューレット宅地建物取引業免許番号 国土交通大臣(3)第8157号(公社)東京都宅地建物取引業協会加盟千532-0011 大阪府淀川区西中島5-5-15 新大阪セントラルタワー 10F 06-6305-3511●販売復代理/京都精工株式会社宅地建物取引業免許番号京都府知事(3)第12871号全国宅地建物取引業保証協会加盟 京都府宅地建物取引業協会会員千610-1111 京都市西京区大枝東長町3-511 075-332-4817●設計・監理/株式会社ATOM建築設計室●施工/松吉建設株式会社●設計図書閲覧場所/サンパーク唐津駅南レジデンスマンションギャラリー【販売概要】●販売戸数/3戸●販売価格(税込)/2,428万円～3,078万円●間取り/3LDK+1K●住居専有面積/62.61㎡～76.23㎡●バルコニー面積/15.12㎡～23.25㎡●管理費(月額)/7,290円～8,840円●修繕積立金(月額)/5,010円～6,100円●修繕積立基金(引当額一括)/400,700円～487,870円●管理費備金(一括)/12,520円～15,250円●広告作成日/2021年10月15日●広告有効期限/2022年11月末日 九公取/001

0120-225-389 [サンパーク唐津駅南レジデンス]

受付時間/平日 10:00～17:00 土日祝 10:00～18:00 水・木曜定休(祝日を除く)

サンパーク唐津駅南レジデンス 検索

子育てひろば

※新型コロナウイルスの影響で、変更や中止になる場合があります。事前に確認やお問い合わせをお願いします。

人権相談
人権・同和对策課 ☎72-9125
または各市民センター総務・福祉課

4月
5日 9:00～12:00
(火) 呼子公民館
6日 13:00～16:00
(水) 竹木場公民館(唐津)
7日 9:00～12:00
(木) 七山公民館
12日 9:00～12:00
(火) 浜玉市民センター
肥前市民センター101号会議室
19日 9:00～12:00
(火) 厳木市民センター1階会議室
相知市民センター別館第2会議室

5月
10日 9:00～12:00
(火) 浜玉市民センター

発達障害児(者)専門相談
(要電話予約、1件につき50分)
NPO法人それいゆ専門相談窓口
受付担当 ☎0952-37-0250

発達障害児(者)とその家族などの相談に専門相談員が応じます。
とき 毎月第2・4水曜日 10:00～16:00
ところ 障がい者支援センターりんく

女性・母子・父子総合相談
子育て支援課相談室 ☎53-7180

女性や母子・父子家庭の生活上の相談に応じます。
とき 閉庁日を除く平日8:30～17:15
ところ 本庁1階子育て支援課

児童総合相談
子育て支援課相談室 ☎53-7181

児童の虐待や不登校など、子育てでの相談に応じます。
とき 閉庁日を除く平日8:30～17:15
ところ 本庁1階子育て支援課

DV(配偶者などからの暴力)相談
男女参画・女性活躍推進課 ☎72-9239
女性相談窓口(子育て支援課内)☎53-7180

被害にあったときや被害の相談を受けたときは、専門の相談窓口があります。
1人で悩まずに相談してください。



無料法律相談
(要予約、1件につき20分)
市民相談室 ☎72-9122
または各市民センター総務・福祉課

金銭や土地・建物、交通事故、相続、夫婦・親子関係などの相談に弁護士が応じます。相談は年度内1人3回までです。

4月
8日 10:00～12:00
(金) 浜玉市民センター1階相談室
14日 10:00～15:00
(木) 本庁1階市民相談室
19日 10:00～12:00
(火) 相知市民センター1階相談室
21日 10:00～15:00
(木) 本庁1階市民相談室
28日 10:00～15:00
(木) 本庁1階市民相談室

【予約受付開始日】
本庁 相談希望日の前週の金曜日
各市民センター 相談希望日の1週間前から
※予約は開庁日に限ります。

消費生活相談
消費生活センター ☎73-0999

とき 閉庁日を除く平日8:30～17:15
ところ 本庁1階市民相談室
※土・日曜日・祝日は佐賀県消費生活センター(9:00～17:00、☎0952-24-0999)で応じます。

消費者ホットライン「188(いやや)」
188に電話をかけると、相談可能な近くの消費生活センターにつながります。

唐津地区保護司会の相談受付
唐津地区更生保護サポートセンター
☎74-3626

身近な犯罪や非行で困っている人からの相談に応じます。
とき 平日9:00～16:00
日曜相談会 4月3日、5月1日 9:00～16:00
ところ 唐津地区更生保護サポートセンター(栄町)

土地建物の無料相談会
佐賀県宅地建物取引業協会唐津支部
☎72-0780

借地・借家などの契約や苦情の相談に応じます。
とき 4月21日(木)13:30～16:00
ところ 市民交流プラザ(大手ロセンタービル「Ötte」3階)小会議室2

行政相談
総務課 ☎72-9113

4月
5日 9:00～12:00
(火) 呼子公民館
6日 10:00～12:00
(水) 北波多老人憩の家
12日 9:00～12:00
(火) 浜玉市民センター第3会議室 13:00～16:00
鎮西市民センター2階相談室
19日 9:00～12:00
(火) 厳木市民センター1階 相知市民センター別館第3会議室
20日 10:00～15:00
(水) 本庁2階第1会議室

5月
10日 9:00～12:00
(火) 浜玉市民センター第3会議室 13:00～16:00
肥前市民センター1階102号会議室 鎮西市民センター2階相談室

からだところの無料相談
唐津保健福祉事務所 ☎73-4185
場所/大名小路

- エイズ相談
4月19日(火) 9:00～11:00、17:00～19:00
- 骨髄バンクドナー登録受付(要予約)
毎週木曜日 9:00～11:00
- 肝炎ウイルス検査(要予約)
4月19日(火) 15:00～19:00
- 精神保健福祉相談(要予約)
毎週水曜日 13:30～16:00
- 難病相談
平日随時実施 8:30～17:15
- 療育発達相談(要予約)
4月6日(水) 14:00～16:00
- 不妊相談(要予約)
平日随時実施 8:30～17:15

こころの相談(要予約)
唐津市保健センター ☎75-5161

仕事、育児、家庭、健康などの相談に臨床心理士が応じます。
とき 4月14日(木)14:00～16:00
ところ 唐津市保健センター(唐津市健康サポートセンター「さんて」内)

創業・経営相談(要予約、無料)
相談員(田中) ☎090-8417-0149

とき 毎週金曜日14:00～18:00
ところ 唐津商工会館5階504会議室(大名小路)

広告

ハウスインハウス
家の中身を新築に。

家の中に家を!?
健康寿命改善
高気密・高断熱リフォーム

天井
壁
床

ヒートショック
血糖値
血圧
節電

ハウスインハウス 検索
TEL 0955-74-8121
ハウスインハウス唐津店(株式会社 井手工務所内)
〒847-0082 唐津市和多田天満町1丁目6-38

唐津

旧まいづるスリーナインで消防訓練

消防署の職員が、解体される旧まいづるスリーナインの建物を利用した火災想定訓練、救助訓練を実施しました。

火災想定訓練では、シャッターをエンジンカッターで切断して建物内に侵入したり、実際に煙をたいて、どこにいるか分からない要救助者を探したり、本番さながらの緊張感ある訓練を行いました。救助訓練では、特別救助隊の職員が、エレベーターやエスカレーターで事故などが起こった場合の



扉の開け方や、対処法などを確認しました。また、人が閉じ込められているという想定で、コンクリートの壁をエンジンカッターやドリル、ハンマーなどさまざまな工具を使って穴を空けるなど、通常の訓練では行えない貴重な経験を積んでいました。

(2月22日、24日)



呼子

子ども教室「ひょうたんびな作り」

呼子公民館で開催した放課後子ども教室^{せんなり}で千成びょうたんを材料に「ひょうたんびな」作りを行いました。

種から育て収穫した10cmほどのひょうたんに、毛糸の髪を付けたり、折り紙で着物を作ったり、創意工夫しながらサポーターの皆さんと一緒に楽しみました。

最後に口、目、眉を描くといろいろな表情のひょうたんびなが出来上がりました。

子どもたちの作った「ひょうたんびな」は、^{くじらくみぬしなかおけやしき}鯨組主中尾家屋敷で開催された唐津のひいな祭りでも展示され、ほかのひな飾りにも負けない存在感がありました。

(2月19日)



唐津・呼子

唐津のひいな遊び開催



鯨組主中尾家屋敷、旧大島邸、旧唐津銀行、唐津城、古代の森会館の市内計5か所の会場で、「唐津のひいな遊び」が開催されました。初めて会場に加わった唐津城では、全国各地から集めたひな人形が並び、博多人形や九谷焼のひな人形、

こけしやガラスでできた珍しいものまで展示してありました。

鯨組主中尾家屋敷では、鯨船に飾られたひな人形や、「おきあげ」など、それぞれの会場に見ごたえのあるひな人形が並び、来場者を楽しませていました。(2月19日)



**市長の
ひとこと**



県立名護屋城博物館に、豊臣秀吉ゆかりの「黄金の茶室」が400年の時を超えて復元されました。

金ばくで覆われた幻想的な空間で、茶の湯文化が花開いた安土桃山時代や、幻の大都市「名護屋城」に思いを巡らせてみてください。

峰 達郎

※新型コロナウイルスの影響で、延期、中止になる場合があります。参加する前には、確認やお問い合わせをお願いします。参加する際には、マスクの着用など感染拡大防止対策にご協力をお願いします。



まちがどのリポート



日本文化とのふれあい〜和の風の仲間たち〜開催

市民リポーター 坂田あや子



2月19日(土)から3月6日(日)まで、唐津市北城内の埋門ノ館で開催の「和の風の仲間たち」古布を使った手作り展示会(主催II和の風実行委員会、後援II唐津市、公益財団法人唐津市文化事業団)に2月23日(水)足を運びました。

ひな人形をはじめ、さげもん、古布を使った手作りの作品が多く展示されていました。池坊のお花展示もあり、和の雰囲気漂う素敵な空間、演出でした。2月23日(水)の祝日限定日は、500円で着付け体験ができるということで、子どもから大人まで着物を着て、室内で楽しそうに写真を撮っておられました。抹茶は300円で体験でき、自分でたてた抹茶とおいしい和菓子で、体験者は、ひと息ついておられました。

体験といえば、カナダ出身のALITであるディアンさんが、日本文化の初体験中でした。「美しい振袖を着て室内を散策したり、お抹茶を自分でたて、和菓子もおいしくいただいたり楽しい時間を過ごせました！」と感想をいただきました。ディアンさんは、昨年11月に唐津市に派遣され、現在、唐津西高校、厳木高校、特別支援学校など4か所の学校で英語を教えておられます。唐津の山や海、雄大な自然が大好きとのこと。カナダでは家族でヨット体験をしていたので、ヨット競技で有名な唐津に来ることができ、よかったですとのこと。今回は、からつ日本語教室の先生とともに唐津のひいな遊びなど各会場を回り、日本文化に触れたいとのことでした。



(取材地…唐津市北城内埋門ノ館)

「Karatsu Seaside Camp 2022 in 玄界灘」ボランティア募集!

九州エリア初の海沿いキャンプ音楽フェスをともに作り上げるボランティアスタッフを募集しています!

内容 ゴミの分別、場内案内、会場装飾、駐車場整理など

とき 5月28日(土)・29日(日)

ところ 波戸岬海浜公園・キャンプ場

募集人数 100人程度(高校生以上のみ)

申込期限 4月17日(日)まで

※申込多数の場合、お断りすることがあります。



「パソコン講座」受講生募集

唐津市老人クラブ連合会事務局 ☎70-2340

対象 市内に住む60歳以上の人

内容 パソコン操作の基礎、デジタルカメラ、インターネットなど

とき 5月10日(火)～令和5年3月29日(水)の毎週火・水曜日10:00～12:00

ところ 高齢者ふれあい会館りふれ2階パソコン室

定員 10人

受講料 授業料2,000円(月額)、テキスト代1,500円

申込方法 4月22日(金)までの平日に、唐津市老人クラブ連合会事務局に、自宅の住所を記入したはがきを1枚持って申し込んでください。

ホワイトシャッタープロジェクト協賛企業募集中

ホワイトシャッタープロジェクトとは、一般社団法人PFI開発支援機構が主催している、民間企業と自治体(消防)連携による消防・救急・防災現場への支援プロジェクトです。

このプロジェクトに協賛いただいた企業のロゴを消防車のシャッター部分に掲載し、掲載した自治体には、消防活動に必要な機材が寄付されるという、防災支援における官民連携の新しい仕組みです。

佐賀県内では唐津市が初めてこのプロジェクトに参加しました。

協賛いただける企業を随時募集しています。



◀シャッター掲載イメージ(市で1例目の協賛企業のロゴを掲載しました。)

唐津市所蔵品展
アートに親しむ春のひとつ
いしもとひでお
石本秀雄
 近代図書館 ☎72-3467



◀「コート
の娘」1969年

内容 油彩画・スケッチなど約20点
とき 4月12日(火)～5月22日(日) 10:00～18:00(入場は17:30まで)
 ※月曜日と4月29日(金・祝)、5月3日(火・祝)・4日(水・祝)・11日(水)休館
ところ 近代図書館美術ホール
入場料 無料

ばたんしやくやくと芍薬まつり
ばたんと芍薬祭実行委員会
 ☎53-2032

直径30cmほどの百花の王ばたと、色とりどりの芍薬が咲き誇ります。肥前町特産地場産品販売などの出店もあります。
とき 4月9日(土)～5月5日(木) 9:00～17:00
ところ ばたんしやくやくと緑の丘(肥前町万賀里川)
 ※詳しくはお問い合わせください。



中途失聴・難聴者とその家族のための手話教室
障がい者支援センターりんく
 ☎72-9150 FAX 74-5628

とき 第2・4火曜日13:30～14:30
ところ 障がい者支援センターりんく
定員 5人程度
 ※詳しくはお問い合わせください。

近代図書館美術ホールの利用者を募集します
 近代図書館 ☎72-3467

応募資格 近代図書館美術ホールと同等クラスの施設で、過去に芸術文化に関する展覧会を実施したことのある美術団体や報道機関などで、市や教育委員会が共催もしくは後援できるような団体など。

期間 令和6年1月4日(木)～1月31日(水)(予定)

※近代図書館開館日のみの利用

申込方法 10月31日(月)までに、展覧会の企画書などを添えて、申請書を近代図書館に提出してください。

利用の許可 教育委員会で審査のうえ、利用者を決定します。

使用料(1日あたり) 入場料を徴収しない場合12,220円、徴収する場合24,440円

※詳しくはお問い合わせください。

第26回佐賀県さわやかスポーツレクリエーション祭参加者募集
スポーツ振興課 ☎72-9237

とき 5月22日(日)

※スポーツウェルネス吹矢は5月15日(日)、アキュラシーは5月29日(日)

ところ 鳥栖市、神崎市、吉野ヶ里町、基山町、上峰町、みやき町、佐賀市の各施設

参加料 中学生以上800円、小学生以下400円

※傷害保険料を含みます。

※障がい者手帳を持っている人は半額

申込方法 各種目の参加申込書に必要事項を記入し、参加料を添えて、スポーツ振興課または各市民センター産業・教育課に申し込んでください。

申込書は、スポーツ振興課と各市民センター産業・教育課に準備しています。また、佐賀県ホームページからダウンロードもできます。

申込期限 4月26日(火)まで



新型コロナウイルス感染症に係る労災補償制度
 唐津労働基準監督署 ☎73-2179

職場の業務によって新型コロナウイルス感染症に感染した場合、労災保険給付の対象になります。

対象となる要件

- 感染経路が業務によることが明らかな場合
- 感染経路が不明な場合でも、感染リスクが高い業務に従事し、それにより感染した可能性が高い場合
- 医師、看護師や介護の業務に従事される人については、業務外で感染したことが明らかな場合を除き、原則対象
- 症状が持続し(罹患後症状があり)、療養などが必要と認められる場合

労災保険の種類

- 療養補償給付
- 休業補償給付
- 遺族補償給付



※詳しくはお問い合わせください。

障がい者のための各種教室・サークル参加者募集
障がい者支援センターりんく
 ☎72-9169 FAX 74-5628

申込方法や定員など、詳しくはお問い合わせください。

参加料 無料(生け花教室は花代が必要)

対象 障がい者手帳を持っている人

教室名	開催日(予定)
機能訓練	毎週水曜日
ストレッチ教室	毎週木曜日
書道教室	第1、3火曜日
民謡教室	第2水曜日
パソコン教室	第1、3木曜日
生け花教室	第2、4木曜日
カラオケ教室	第2、4金曜日
園芸教室	第3金曜日

サークル名	開催日(予定)
囲碁サークル	毎週月曜日

● ボランティアを始めませんか?

対象 ボランティアに興味がある人

教室名	開催日(予定)
手話奉仕員養成講座	毎週火、金曜日
パソコン要約筆記奉仕員養成講座	第2、4木曜日
点訳教室	第2、4月曜日

※新型コロナウイルスの影響で、変更や中止になる場合があります。事前に確認やお問い合わせをお願いします。

**いちご栽培体験研修in玄海町
参加者募集**
東松浦農業改良普及センター
☎73-1121 FAX74-7975

対象 市内か玄海町で就農を希望している原則50歳未満(できるだけ夫婦)の新しいいちご栽培を始めようと考えている人
内容 いちごの栽培方法や経営の説明、栽培ハウスでの農作業、先輩農業者との意見交換など
とき 5月15日(日) 10:00~15:30
※受付は9:30~
集合場所 玄海町役場
定員 先着20人程度
参加料 無料
申込方法 5月6日(金)までに電話かFAX、右のQRコードから申し込んでください。



ウォーキングイベント「歩く唐津街道の旅2022」参加者募集
歩く唐津街道の旅(世話人・梶谷ますたに)
☎090-7460-6219

2009年からスタートした月1回の旧街道歩きです。今回は150回目の唐津出立で、令和5年1月の門司大里ゴールを目指します。健康増進・仲間づくりにご参加ください。参加グッズもあります。
とき 4月24日(日)
唐津駅に10時集合
区間 唐津駅~鹿家駅(約13km)
参加料 300円(資料代・傷害保険費)
※弁当を持ってきてください。
※昼食時に、浜玉市民センターで「150回記念懇話会」を開催予定です。懇話会だけの参加も歓迎します。



弓道教室受講生募集
唐津弓道連盟事務局
☎090-9793-1946
FAX74-2521



対象 小学5年生以上の人
とき 5月~10月の毎週水曜日(夜間コース、19:00~21:00)または毎週土曜日(昼間コース、13:30~15:30)
ところ 唐津市文化体育館弓道場
参加料 月額500円程度(弓道具使用料含む)
申込方法 4月30日(土)までに、はがきかFAXに、住所と氏名、年齢、職業(学校)、電話番号を記入し申し込んでください。
申込先 唐津弓道連盟事務局
〒847-0015 唐津市北城内1-21

空き家に付随した農地の取得要件を緩和しています
農業委員会事務局 ☎72-9165

農地を耕作目的で権利取得する場合は、農地法第3条の規定による許可が必要です。許可基準の1つに、取得後の耕地面積の合計が5,000㎡に達しない場合は許可できないという下限面積の要件があります。

市では、空き家に付随した農地の保全と有効活用を目的として、空き家に付随した農地に限り、下表のとおり下限面積の要件を緩和しています。

設定区域	下限面積
市内全域	5,000㎡
空き家などに付随し、農業委員会が指定した農地(ただし、居住することが条件)	1㎡

**4月は20歳未満
飲酒防止強調月間**
佐賀税務署
☎0952-32-7511



20歳未満の人の飲酒は法律で禁止されています。

20歳未満の人がお酒を飲むと、脳の機能が低下し、また、肝臓などの臓器への障がい、性ホルモンの分泌異常などのリスクが高くなります。

お酒は20歳になってから

令和4年4月から民法の成年年齢は18歳に引き下げられますが、お酒に関する年齢制限は20歳のまま維持されます。

令和4年度 甲種防火管理新規講習のお知らせ
(一社)佐賀県消防設備安全協会
☎0952-30-2190
予防課 ☎72-4149

令和4年度甲種防火管理新規講習の市内開催はありません。開催場所などは、(一社)佐賀県消防設備安全協会のホームページをご確認ください。

令和4年度慰霊巡拝参加者募集
福祉総務課 ☎72-9252

厚生労働省では、戦没者慰霊のため、ご遺族の慰霊巡拝を実施しています。

事前に申し込みが必要で、審査のうえ巡拝者を決定します。

巡拝先や巡拝時期、申込方法など、詳しくはお問い合わせください。



SOLNINO FOOTBALL CLUB

活動日 水 木 土 日
会場 松浦河畔公園サッカー場
ひれふりの里グラウンド etc

サッカーだけでなく、フットサル・走力トレーニングなども行なっています!

お問い合わせ TEL 080-3908-4758 (担当:伊藤)
MAIL footathletickaratsu@gmail.com
HP https://solnino-footathletic.com/
一般社団法人フットアスレティック唐津 ソルニーニョFC

無料体験随時受付中!

※新型コロナウイルスの影響で、変更や中止になる場合があります。事前に確認やお問い合わせをお願いします。

保育所や放課後児童クラブでの勤務を考えている皆さんへ
子育て支援課 ☎72-9151
各市民センター総務・福祉課

3月8日現在の募集状況

【保育所、認定こども園】

保育士など 3件
看護師など 1件

【放課後児童クラブ】

支援員または補助員 10人

※補助員は資格不問

- 職員募集の状況は、インターネットの「福祉のお仕事」というサイトから、簡単に検索できます。
- 就職や資格取得などに関する相談は「佐賀県保育士・保育所支援センター」(☎0952-28-3406)で受け付けています。検索サイト「福祉のお仕事」の操作方法もこちらにお問い合わせください。
- 就職(復職)準備金最大20万円支給や年間最大約52万円の家賃負担軽減など保育士向けの各種サポート(助成制度)を実施していますので、ご活用ください。※詳しくは市のホームページをご覧ください。

唐津市 保育所 放課後児童クラブ

スマートフォンは
こちら→



CoCoカラでは
相談を受け付けています
唐津市福祉・就労支援コーナー
(CoCoカラ) ☎72-9143

CoCoカラ(唐津市福祉・就労支援コーナー)では、ハローワーク職員が職業相談や職業紹介を行っています。

受付時間 平日9:00~16:30

ところ 市民交流プラザ内(大手ロセンタービル「Otte」3階)

内容

- 生活保護受給者や母子・父子家庭などへの職業相談や職業紹介
- 一般求職者に対する必要な就職支援

勤労者向け無料法律相談会
(一社)佐賀県労働者福祉協議会
ライフサポートセンターさが
☎0120-931-536

コロナ禍による労働・生活問題や、相続・借金など法律問題でお困りの人に弁護士が相談に応じます。

とき 毎月第3日曜日13:00~16:00

ところ 佐賀県労働会館3階会議室(佐賀市)

※相談は無料です。

※電話で申し込んでください。

令和4年6月入所
職業訓練受講生募集
ポリテクセンター佐賀
☎0952-26-9516



対象 新たに職業に就こうとする求職者で、ハローワークから受講指示か受講推薦を受けた人

募集科目

●CAD/NCオペレーション科

●溶接技術科

●住環境CAD科

※各科15人まで

入所日 6月1日(水)

訓練期間 6か月

受講料 無料(教科書代などは実費)

申込先 最寄りのハローワーク

申込期限 4月28日(木)まで

※詳しくはお問い合わせください。

不動産鑑定士による不動産の
無料相談会開催(要予約)
(公社)佐賀県不動産鑑定士協会
☎0952-97-6958

とき 4月18日(月) 10:00~15:00

1件につき30分

ところ 本庁2階第1会議室

※相談は無料です。

※電話で申し込んでください。

自衛官などを募集 自衛隊佐賀地方協力本部唐津出張所 ☎72-8697

募集種目	受験資格	受付期間
自衛官候補生	18歳以上33歳未満の人	年間を通じて受付
予備自衛官補	【一般】18歳以上34歳未満の人 【技能】各種国家免許資格などを有する18歳以上の人	4月8日(金)まで
一般幹部候補生	【大卒程度】22歳以上26歳未満の人 【院卒者】20歳以上28歳未満の人	1回目 4月14日(木)まで 2回目 6月16日(木)まで
一般曹候補生	18歳以上33歳未満の人	5月10日(火)まで

※詳しくはお問い合わせください。

広告 ヤマトやは学校制服を通して、SDGs「持続可能な開発目標」に貢献します！！



SDGsとは「持続可能な開発目標」世界中の様々な国での環境問題や貧困・紛争・人権問題・差別問題に対して世界の人々で2030年までに解決を目指すとういった具体的な指針を定めたもの。



ご家庭での洗濯可能で
3年間着用できる制服



ユニバーサルデザイン制服の取り組み
みんなが勉強しやすい制服を。



ジェンダーレス制服の取り組み
一人一人の価値観を尊重できる平等な制服を。



再生ポリエステル素材の使用や天然由来原料の使用で
環境に配慮したものづくり。



唐津市紺屋町1691-1

☎ 0955-73-5547



「唐津の記念物」(1)

～唐津の史跡・名勝・天然記念物～

①記念物ってなに？

現在の文化財保護法の前身の1つである「史蹟名勝天然紀念物保存法」が大正8年(1919年)に施行されてから、令和元年で100年を迎えました。これを記念し、文化庁は令和元～3年度に「記念物100年」事業を実施。本市でもこの事業に賛同し、1月から西ノ門館で「からつの『記念物100年』展」を開催しています。

ここでいう「記念物」とは、右図のとおり、文化財の中でも古墳や城跡などの「史跡」、庭園や自然景観などの「名勝」、学術的価値の高い動植物などの「天然記念物」の総称で、本市では菜畑遺跡(史跡)や虹の松原(名勝)、七ツ釜(天然記念物)などがこれにあたります。さらに、国指定の記念物のうち、ほかに類例がなく極めて価値の高いものが「特別史跡」(国内63件)、「特別名勝」(国内36件)、「特別天然記念物」(国内75件)に指定されています。ちなみに本市では「名護屋城跡並びに陣跡」が特別史跡に、「虹の松原」が特別名勝に指定されています。

このように、全く別の文化財で特別史跡と特別名勝が存在する市町は、全国的にも非常に珍しく、唐津市

文化財



※登録文化財は省略 (国) 国指定・選定 (県) 県指定

以外では、岩手県平泉町、東京都文京区、京都府京都市、奈良県奈良市、香川県高松市の5市区町のみです。

このことから、本市がいかに歴史と景観に恵まれた街であるか、ご理解いただけることと思います。

☎生涯学習文化財課(☎72-9171)

唐津コスメティック構想ミニ講座 ⑨コスメ構想のPR

唐津・玄海地域を中心に、佐賀県に美容・健康産業の集積地をつくることを目指す「唐津コスメティック構想」。

取り組みの内容や成果を、全国へ発信しています。

●地産素材活用商品を全国にPR！

2月8日～10日に東京ビッグサイトで開催された「健康博覧会」で、JCCブースを出展し、ツバキ油や白イチゴといった唐津産の素材を使って開発された化粧品を紹介しました。訪れた企業からは、唐津のコスメビジネス環境や、原料から商品になるまでの地域の特徴をいかした物語に、高い関心が寄せられました。

●市内のコスメ企業が講演！

展示会期間中に開催されたビジネスセミナーに市内のコスメ企業2社が登壇し、自社の成功体験や地域と連携したSDGsの取り組みなど唐津での活動内容を、集まった美容健康関連企業に講演しました。こういった活動をきっかけにコスメティック構想の認知度が高まることで、唐津・玄海地域へのさらなる美容健康関連企業の集積につながることを期待されます。

☎コスメティック産業課(☎53-7148)



広告



頑張る学生たちを応援しています。

唐津学校制服組合



- 唐津市紺屋町 1691-1
TEL.0955-73-5547 / FAX.0955-72-6006
- 唐津市町田 1860
TEL.0955-72-3540
- 唐津市京町 1773
TEL.0955-72-2570 / FAX.0955-73-1185



ボートのススメ。
ボートレースの“気になる”
を解説します!

ボートレースからつ公式SNS



第35回は「よくある質問」について!

Q: 何歳から、また、いくらから舟券は購入できる? A: 20歳以上、100円から購入できます。Q: 女性や家族だけでも楽しめる? A: レディースシートやファミリーシートがあり、また、キッズエリアやフードコート、ブックカフェなどもあるので、誰でも楽しめる施設となっています。Q: 営業時間は? A: レース開催日は8時15分、開催していない日は10時開場で、21時までです。詳しくはボートレースからつ公式ホームページをご覧ください。



次の“気になる”は「ズバット!!」なベチャネル」についてだよ!



☎ ボートレース企業局
企画宣伝課 (☎77-1311)

スマートフォンサイト



納付のお知らせ

市・県民税、固定資産税、国民健康保険税、後期高齢者医療保険料、介護保険料の納め忘れはありませんか? 納めていない人は納付をお急ぎください。

◆市・県民税、固定資産税、国民健康保険税について

☎ 税務課 (☎72-9188)

◆後期高齢者医療保険料について

☎ 保険年金課 (☎72-9123)

◆介護保険料について

☎ 高齢者支援課 (☎70-0101)



4月 図書館の休館日

- 毎週月曜日
- 6日(水)
- 29日(金・祝)

近代図書館 (☎72-3467) 相知図書館 (☎62-4194)

証明書のコンビニ交付サービス

マイナンバーカードがあればコンビニなどでも住民票の写しや税の証明書が取得できます。

手数料は窓口より50円お得です(戸籍全部・個人事項証明書を除く)。

時間 6:30~23:00 (戸籍証明は平日9:00~17:00)

☎ 市民課(☎72-9120)または税務課(☎72-9117)

市民課の時間外窓口

時間 日曜日 9:00~12:00

取扱業務 マイナンバーカードの申請受付(受取は要予約)/住民票の写し・戸籍・印鑑登録の証明書の交付/戸籍届出/パスポートの交付(申請はできません)

☆電話予約で時間外に受け取れます

予約受付 月~金(祝・休日除く) 8:30~17:00

受取時間 月~金(祝・休日除く) 17:30~20:00

土・祝・休日 9:00~12:00

受取場所 予約した本庁・各市民センターの当直室

受け取れる証明書 住民票の写し(本人か同一世帯の人)、印鑑登録証明書(本人)

☎ 市民課(☎72-9120)

編集後記 一市報からつ編集室から一

◆5ページで紹介した「消費者庁 若者ナビ!」。スマホアプリ「LINE」を使って消費者トラブル関連情報を収集できます。「若者」とありますが、特に年齢制限はなく、手続きも簡単です。スマホを持っている人で興味のある人は、一度利用してみてもいかがでしょうか?(明)

◆24ページの「こんにちは 唐津っこ♪」の募集要項の欄に今月号からQRコードを載せています。読み取っていただくとメール作成画面が立ち上がり、入力事項が一目で分かるようになっています。より応募しやすくなった「こんにちは 唐津っこ♪」に皆さんからの応募お待ちしております!(加)

広告

今日もおいしい松露饅頭ができました。

ふるさとの思い出話といっしょに
お土産に大原松露饅頭をどうぞ。



創業嘉永三年

元祖 和わび屋 大原老舗

大原松露饅頭

<http://oohara.co.jp>

唐津本店/唐津市本町1513-17 ☎ 0955 (73) 3181(代)

唐津駅店/JR唐津駅構内 ☎ 0955 (75) 3211

和多田店/唐津市和多田バイパス沿 ☎ 0955 (73) 3185

鏡 店/唐津市鏡バイパス沿 ☎ 0955 (77) 3771



12チャンネルからつ番組表

テレビ放送中
dボタンでデータ放送

	お知らせ文字放送
5	30 唐津市ニュース 前日分
6	30 各課からのお知らせ
7	30 唐津市ニュース 前日分
8	30 各課からのお知らせ
9	30 特集番組 前週の再放送
11	30 各課からのお知らせ
12	00 市からのお知らせ 再放送
	30 唐津市ニュース 前日分
13	30 特集番組
16	30 市からのお知らせ 再放送
17	30 各課からのお知らせ
18	00 唐津市ニュース ※平日のみ
	30 各課からのお知らせ
19	30 唐津市ニュース
20	30 特集番組
22	30 唐津市ニュース
23	30 各課からのお知らせ
24	30 唐津市ニュース
25	30 特集番組 前週の再放送
	終了後はお知らせ文字放送

平日 月曜～金曜	唐津市ニュース 市内の行事やイベントなどを毎日、 放送しています。18時がその日の 初回放送となります。	
-------------	--	---

▲視聴はこちら

◎唐津市ニュースは、耳の不自由な人のために、文字テロップ付きで放送しています。
◎土・日曜日は1週間の唐津市ニュースをまとめて放送します。

特集番組	
3月28日 ～4月3日	早稲田大学連携地域経済講演会 イノベティブな新事業展開の勘所 講師：大野 高裕さん(早稲田大学創造理工学部教授) 島岡 未来子さん(早稲田大学リサーチイノベーションセンター教授)
4月4日 ～10日	音楽と観光 ミュージックツーリズム座談会 ・唐津ミュージックコミッション構想 ・ミュージックツーリズムとは何か カラツ シーサイド キャンプ ・「Karatsu Seaside Camp」について
4月11日 ～17日	消防団加入促進PR動画
4月18日 ～24日	第1回コスメ未来創造セミナー 講演「化粧品産業ビジョンについて」 パネルトーク「コスメ構想推進のための化粧品 産業ビジョンの活かし方」
4月25日 ～5月1日	SAGA2024 国民スポーツ大会・ 全国障害者スポーツ大会 PR動画

各課からのお知らせ	
3月28日～4月3日	空き家を放置する前に
4月4日～10日	手話だより
4月11日～17日	保健だより
4月18日～24日	にこにこネット
4月25日～5月1日	図書館だより

◎都合により、番組と時間を変更して
放送する場合があります
☎市政広報課 (☎72-9189)

Karatsu



情報ひろば

広告



錦油柏漆
松浦漬
唐津市呼子町殿ノ浦5番地

撮影地/唐津市の旧高取邸

宮内省御用品

創業明治三十五年

有限会社 松浦漬本舗
唐津市呼子町殿ノ浦5番地
(0955) 8210180



こんにちは 唐津っこ♪ 4月生まれです!



さかい ことは
坂井 寿羽ちゃん
(浜玉町浜崎)
(R3.4.6生 1歳)

お誕生日おめでとう☆
あなたの笑顔はみんな
のパワーのみなもと。



しみず ゆうさく
志水 結朔くん
(鏡)
(R3.4.8生 1歳)

1歳おめでとう!笑顔
いっぱいありがとう☆
元気に大きくなってね



かばしま みつき
樺島 舜来くん
(町田3丁目)
(R2.4.20生 2歳)

お誕生日おめでとう♡
いっぱい食べて元気に
育ってね!大好き♡

市報からつ6月号に掲載する唐津っこ(6月生まれの未就学児)を4月1日(金)から20日(水)まで募集します(最大3件、応募多数の場合は抽せんし掲載により結果を発表します)。

お子さんの写真(9MB以内)と①お子さんのお名前(ふりがな)②年齢③生年月日④性別⑤お子さんへのメッセージ(30字以内)⑥保護者の氏名、住所、電話番号を次のアドレスかQRコードからアクセスして送信してください。

kouhou@city.karatsu.lg.jp

*写真は原則、お子さんが1人で
写り、頭全体が写ったもので、
応募から2か月以内に撮影し
た加工前のもの



*必要事項の記入もれがある場合は受け付け
できません。

*お子さん1人につき複数応募があった場合
でも応募は1件とみなします。

*掲載できるのは、お子さん1人につき1回です。
☎ 市政広報課(☎72-9189)

スポーツのチカラ①

佐賀県で48年ぶりに国民スポーツ大会が開催されます

国民スポーツ大会は、毎年、都道府県持ち回りで開催される国内最大のスポーツの祭典です。

令和6年(2024年)に佐賀県で開催される「第78回国民スポーツ大会」は、「国民体育大会」の名称が、「国民スポーツ大会(国スポ)」に変わる最初の大会となります。また、「第23回全国障害者スポーツ大会(全障スポ)」も開催されます。

そこで、来月号からは国スポ・全障スポに関するさまざまな情報を紹介していきます。どうぞお楽しみに!

SAGA2024
唐津



▲スマートフォンは
こちら

SAGA 2024 国スポ 全障スポ

新しい大会へ。すべての人に、スポーツのチカラを。

※「がんばっています」のコーナー
は、今後不定期で掲載予定です。

◀SAGA2024国スポ
全障スポのロゴ



映画「おそ松さん(3.25公開)」×唐津「にじ松さん」
インスタ写真投稿キャンペーン

唐津 盛り過ぎちゃって、
スマジエーション!!

期間3月23日(水)〜4月24日(日)

唐津の観光地や特産品の写真を撮影し
インスタ投稿をよろしくサンス〜!!!!
(唐津関連であればなんでもOK! 思い出写真も大歓迎!!!)

映画オリジナルグッズ「おそまTシャツ」.....5名様
唐津焼の豆皿(松葉柄入り).....6名様
唐津焼の湯呑(松葉柄入り).....6名様
ホテル&リゾート佐賀唐津「へア宿泊券(素泊り)」1名様

投稿方法などキャンペーンの詳細は唐津市ホームページへ!

公式アカウントはこちらから

「おそ松さん」「にじ松さん」
「写真のタイトル(撮影内容)」
3つのハッシュタグをつけて
画像を投稿!

@nijimatsu_karatsu

唐津市
Karatsu
唐津市

☎ 観光課 (☎72-9127)